

**PROYECTO EDUCATIVO  
INSTITUCIONAL**

**P.E.I.**

**2025-2031**

## **PRESENTACIÓN**

El Instituto de Educación Superior Privado “COMPUTRON”, ha desarrollado el Proyecto Educativo Institucional de acuerdo a las normas y disposiciones legales vigentes, para el mejoramiento, equipamiento, logro de la calidad educativa, reflejada en el desarrollo de los programas de estudio que el Instituto oferta.

El PEI es un instrumento de gestión de mediano plazo que orienta las actividades pedagógicas e institucionales del instituto y es el documento que orienta la formulación de los otros instrumentos de gestión, puesto que, articula la participación de la comunidad educativa en función de los fines de la Institución Educativa.

El Proyecto Educativo Institucional (PEI), expone de modo diferenciado los grandes propósitos y los fines contenidos en la misión y desarrolla las estrategias generales que han de seguirse para garantizar su cumplimiento; se hacen explícitos los objetivos y metas que han de cumplirse de acuerdo a la misión institucional y los fines formativos que se derivan de ella; lo que permite determinar los planes de trabajo para el mediano y largo plazo.

## ÍNDICE

### PRESENTACION

#### I. ASPECTOS GENERALES

##### 1.1. Datos generales del Instituto

1.1.1 Nombre del Instituto

1.1.2 Domicilio legal

1.1.3 Director General

1.1.4 Local Institucional

1.1.5 Datos de la gestión pedagógica

#### II. IDENTIDAD INSTITUCIONAL

2.1. Visión

2.2. Misión

2.3. Valores

2.4. Principios

2.5. Actitudes

2.6. Fines

2.7. Fundamentación

2.8. Marco Legal

2.9. Principios de la Educación Superior vinculados con la identidad institucional

#### III. DIAGNOSTICO SITUACIONAL

3.1. Análisis del interno

3.2. Análisis Externo

3.3. Objetivos estratégicos Generales y Específicos

#### IV. PROPUESTA PEDAGOGICA

4.1. Régimen académico

4.1.1 Educación Superior

4.1.2 Características del Régimen Académico del Instituto

4.2 Nivel Formativo Desarrollo por el Instituto

4.3 Lineamientos Académicos Generales

4.4. Enfoque Pedagógico

4.4.1 Enfoque Transversales

4.4.2 Principios de la Educación Superior

- 4.4.3 Modelos Formativos en la Educación Superior Tecnológica
- 4.5 Modalidad del Servicio Educativo
- 4.6 Evaluación del aprendizaje
- 4.7 Organización Curricular
  - 4.7.1 Periodo Académico
  - 4.7.2 Crédito y hora académica
  - 4.7.3 Componentes curriculares
  - 4.7.4 Programa de estudio
- 4.8 Perfil de actores
- 4.9 Procesos Pedagógicos
- 4.10 Seguimiento de egresados e inserción laboral

## V. PROPUESTA DE GESTION

- 5.1. Procesos de la gestión educativa
- 5.2. Estructura orgánica
- 5.3. Aspectos Institucionales
  - 5.3.1 Clima Institucional
  - 5.3.2 Imagen Institucional
- 5.4. Instrumentos de gestión
- 5.5. Aspectos administrativos
- 5.6. Infraestructura
- 5.7. Recursos Economicos y Financieros

# I

# ASPECTOS GENERALES

- **1.1 DATOS GENERALES DE LA INSTITUCIÓN**

**1.1.1. Nombre del Instituto de Educación Superior**

**Instituto de Educación Superior Privado  
“COMPUTRON”**

**1.1.2. Domicilio legal**

UBICACIÓN GEOGRAFICA	
- Departamento	Lima
- Provincia	Lima
- Distrito	Lima
- Dirección	Pasaje N° 31 – Francisco Ayarza N° 168-180, Distrito de Los Olivos, provincia y departamento de Lima.

**1.1.3 Director General**

Apellidos y Nombres
BACON TERRONES, RICAR ELI

**1.1.4 Local Institucional**

N.º de local/filial	Localización y ubicación del local/filial			
	Dirección	Distrito	Provincia	Departamento
L001 SEDE PRINCIPAL	Pasaje N° 31 – Francisco Ayarza N° 168-180	Los Olivos	Lima	Lima

### 1.1.5 Datos generales de la Gestión Pedagógica y Administrativa

<b>IDENTIFICACIÓN ADMINISTRATIVA</b>	
- Dirección Regional de Educación	Lima Metropolitana
- Nivel Educativo	Superior
- Modalidad del servicio	<ul style="list-style-type: none"><li>• Presencial</li><li>• A distancia</li></ul>
- Programas de Estudio Autorizados	P01: Gastronomía P02: Gestión Administrativa P03: Contabilidad P04: Administración de Negocios Internacionales
- Gestión	Privado
- Turno	Mañana – Tarde - Noche
- Portal Web	<a href="http://www.computronlima.edu.pe">http://www.computronlima.edu.pe</a>
- Correo Institucional	direccion@ institutocomputronlima.edu.pe

**II**

**IDENTIDAD**

**INSTITUCIONAL**

El Instituto de Educación Superior Privado “COMPUTRON” es una Institución Educativa de Educación Superior orientada a formar y capacitar profesionales técnicos del nivel superior, bajo la modalidad presencial y a distancia con alta calidad humanista, científica y tecnológica.

La Institución goza de autonomía académica, administrativa y económica dependiendo del Ministerio de Educación, de la Dirección Regional de Educación de Lima Metropolitana donde se encuentran ubicada nuestra institución, así como órganos normativos, de asesoramiento y supervisión. Funciona como una entidad de derecho privado con valor oficial razón por la que se obliga a coordinar con la autoridad educativa, del sector para el normal desarrollo de las actividades educativas.

Su objetivo principal es contribuir a mejorar las oportunidades de capacitación de calidad y el nivel técnico y cultural de nuestros estudiantes logrando profesionales técnicos competentes y aptos para el mundo laboral; para tal efecto, contamos con Planes de Estudio que responden a las modernas exigencias del mercado interno e internacional, un destacado cuerpo docente y una infraestructura y equipamiento que permiten cumplir el compromiso institucional de una permanente búsqueda de la calidad educativa.

## 2.1. VISIÓN

“Ser al 2031, un instituto **reconocido** en educación tecnológica en Perú, reconocido por la formación de profesionales altamente competentes en Gastronomía, Gestión Administrativa, Contabilidad y **Administración de Negocios Internacionales**, con un enfoque innovador, flexible y orientado al mercado laboral, contribuyendo al desarrollo económico y social del país.”

## 2.2 MISIÓN

“Brindar una educación técnica y tecnológica de alta calidad, basada en un modelo por competencias, incorporando metodologías innovadoras y herramientas digitales, para la formación de profesionales íntegros, con habilidades prácticas y conocimientos actualizados que faciliten su inserción laboral y emprendimiento”.

## 2.3. VALORES

- **Disciplina:** Es un valor fundamental en el proceso formativo de las personas, este elemento nos desarrolla como seres cívicos e inculca en nosotros la autorresponsabilidad.
- **Honestidad:** Practicar principios que tienen como fin el bien y el trabajo honrado y el predominio de la verdad en el desarrollo de sus actividades, con rectitud y sinceridad en sus palabras ganándose la confianza de sus autoridades académicas y laborales.
- **Responsabilidad:** Cumplir puntualmente con las tareas académicas y laborales asignadas; asistir puntualmente a sus reuniones de trabajo y actividades académicas y cumplir oportunamente los compromisos en las actividades institucionales.

- **Respeto:** Mostrar el reconocimiento, aprecio y valoración de las cualidades de las demás personas, bienes, instituciones, normas y principios que constituyen el medio donde se desenvuelve la persona humana, respetándose a sí mismo y a sus semejantes.
- **Innovación:** Pensar de manera divergente para idear soluciones diferentes a los problemas o situaciones que se presenten.
- **Trabajo en equipo:** Participar activamente en la prosecución de una meta común, subordinando intereses personales a los objetivos del equipo. Implica colaborar, cooperar con los demás, formar parte de un grupo humano y trabajar juntos.

## 2.4 FINES

Son fines del Instituto de Educación Superior Privado “COMPUTRON”

- a) Formar a personas en los campos de la ciencia, la tecnología y la docencia, para contribuir con su desarrollo individual, social inclusivo y su adecuado desenvolvimiento en el entorno laboral regional, nacional y global.
- b) Contribuir al desarrollo del país y a la sostenibilidad de su crecimiento a través del incremento del nivel educativo, la productividad y la competitividad.
- c) Brindar una oferta formativa de calidad que cuente con las condiciones necesarias para responder a los requerimientos de los sectores productivos y educativos.
- d) Promover el emprendimiento, la innovación, la investigación aplicada, la educación permanente y el equilibrio entre la oferta formativa y la demanda laboral.
- e) Formar profesionales técnicos competentes de alto nivel, asegurando su realización personal, a través de conocimientos, capacidades, destrezas y habilidades innovadoras, capaces de crear, seleccionar, adecuar y utilizar tecnologías para un óptimo desempeño laboral para atender las demandas de los sectores económicos de la capital y de la Nación.

- a) Formar Profesionales Técnicos que contribuyan para el desarrollo de una sociedad justa, con la práctica de valores y actitudes positivas, teniendo en cuenta el ejercicio pleno en los retos del mundo actual.

## 2.5 FUNDAMENTACIÓN

### **Queremos ser**

Una sólida institución educativa capaz de brindar una Educación Integral, bajo los lineamientos, principios de calidad y excelencia, así como también en la convivencia pacífica, intelectual y moral, como agente transformador de la sociedad.

Promotor de un proyecto educativo que haga a nuestra sociedad más justa, libre, humana, fraterna, solidaria y participativa, que integre la cultura, la ciencia y la técnica, la ética como exigencia de un auténtico desarrollo.

Una institución dinámica, orientadora, innovadora, participativa, pedagógica y promotora de la investigación.

### **Fundamentos antropológicos**

Como el objeto fundamental de la Antropología es el estudio de la persona humana; como Comunidad Educativa, hemos propuesto analizar:

¿Cuáles son los fundamentos que caracterizan a la persona?

¿Cuál es el fin de la Educación con relación a la persona?

¿Cuál debe ser el perfil de nuestro estudiante?

¿Cuál el perfil del docente?

¿Cómo el currículo debe facilitar el desarrollo personal del estudiante?

Hacer que perciba su realidad en la acción; a reconocerse a sí mismo como persona; a reconocer al otro como su par, y descubrir en la comunidad el encuentro transformador de persona a persona.

### **Fundamentos sociológicos**

Es la relación existente entre la sociedad y la educación; tener en cuenta que en nuestro proyecto el tipo de sociedad debe organizarse en el proceso del currículo; resaltando ideas, dignidad humana, solidaridad colectiva, conciencia social, valores, tradiciones, es decir su unidad, identidad y autenticidad en el tiempo y en el espacio.

### **Fundamentos filosóficos**

Se tendrá en cuenta el perfil del estudiante y del formador, que se ha de orientar en la institución con lo que es y debe ser la comunidad educativa.

Se promoverá la educación de esta nueva generación más tecnificada que pensante y lograr un tipo de hombre nuevo; con una formación independiente capaz de pensar por cuenta propia, con amplios conocimientos sobre los fundamentos de la ciencia, dotados de un profundo sentido de solidaridad humana.

### **Fundamentos psicológicos**

En el proceso del currículo tendrá en cuenta el desarrollo del estudiante en los procesos de aprendizaje. Se le proporcionará un buen ambiente de aprendizaje que estimule el desarrollo de sus potencialidades conociendo la realidad, necesidades y recursos del medio en que se desenvuelve.

### **Fundamentos epistemológicos**

El nuevo currículo se fundamenta en la idea que el formador y el estudiante han de estar actualizados en los avances de la ciencia tanto objetiva como humana; no quedarse en el campo teórico, sino llegar a la práctica a través del método científico e investigativo. Todo esto constituye una reflexión “SOBRE EL SABER”.

### **Fundamentos pedagógicos**

Tenemos como centro de interés al estudiante en su proceso de aprendizaje, utilizando metodologías activas. El Instituto de Educación Superior Privado “COMPUTRON” adopta la pedagogía activa constructivista, según la cual la educación debe preparar al futuro profesional para solucionar los posibles problemas que se le presenten en la vida como individuo o como ser social. Aprender es encontrar significados, criticar, investigar y transformar la realidad en su entorno.

### **Fundamentos teóricos**

Conducen a una reflexión profunda y seria de los representantes de la comunidad educativa acerca de: la persona humana, la familia y la sociedad; el saber y la ciencia; el desarrollo de las potencialidades; habilidades y actitudes del educando; la relación formador - estudiante, la institución educativa, el currículo, los fines de la educación y los valores; que van a sustentar y orientar el proceso dentro de la comunidad educativa y los cambios que allí se generen.

## 2.6 MARCO LEGAL

- Constitución política del Perú
- Ley General de Educación No. 28044 y su modificatoria Ley No. 28123.
- Ley N° 30512-Ley de Institutos y Escuelas de Educación Superior y de la Carrera de sus Docentes.
- Decreto Supremo N° 010-2017-MINEDU, Reglamento de la Ley N° 30512, Ley de Institutos y Escuelas de Educación Superior y de la Carrera Pública de sus Docentes.
- Resolución Viceministerial N° 178-2018-MINEDU-Lineamientos Académicos Generales de los Institutos de Educación Superior y las Escuelas de Educación Superior Tecnológica.
- Resolución Viceministerial N° 049-2022-MINEDU - Actualizar los “Lineamientos Académicos Generales para los Institutos de Educación Superior y las Escuelas de Educación Superior Tecnológica”, aprobados por el artículo 3 de la Resolución Viceministerial N° 178-2018-MINEDU y modificados por la Resolución Viceministerial N° 277-2019-MINEDU, conforme al Anexo N° 01, que forma parte de la presente Resolución.
- Resolución Viceministerial N° 103-2022-MINEDU - Derogar la Resolución Viceministerial N° 276-2019-MINEDU, que aprueba la Norma Técnica denominada “Condiciones Básicas de Calidad para el Procedimiento de Licenciamiento de los Institutos de Educación Superior y las Escuelas de Educación Superior Tecnológica” - Aprobar el documento normativo denominado “Condiciones Básicas de Calidad para los Institutos de Educación Superior y las Escuelas de Educación Superior Tecnológica”, el mismo que, como anexo, forma parte de la presente Resolución.

## 2.7 Principios de la Educación Superior vinculados con la identidad institucional

La identidad institucional de nuestro instituto está plenamente alineada con los principios fundamentales de la educación superior en el Perú, lo que se refleja en nuestra visión, misión y valores:

### a) Calidad Educativa

**Visión:** Buscamos ser reconocidos por la alta competencia de nuestros egresados y la calidad de nuestra formación.

**Misión:** Nos comprometemos a brindar educación técnica y tecnológica de alta calidad, basada en competencias, innovación y herramientas digitales.

**Valores:** Responsabilidad, Disciplina e Innovación, impulsando resultados de aprendizaje

relevantes y reconocidos social y laboralmente.

#### **b) Pertinencia**

Visión: Enfoque orientado al mercado laboral y contribución al desarrollo económico y social del país.

Misión: Formación de profesionales íntegros con conocimientos y habilidades actualizadas, facilitando su inserción laboral y emprendimiento.

Valores: Responsabilidad y Trabajo en equipo, para asegurar que la oferta educativa responde a las necesidades del sector productivo y la sociedad.

#### **c) Flexibilidad**

Visión: Instituto con enfoque innovador y flexible.

Misión: Incorporamos metodologías y herramientas digitales que permiten adaptarnos a los cambios y nuevas demandas.

Valores: Innovación y Trabajo en equipo, para facilitar el tránsito y la adaptabilidad en el entorno profesional.

#### **d) Inclusión Social**

Misión y Visión: Promovemos una educación accesible, inclusiva y de calidad para todos, sin distinción.

Valores: Respeto y Honestidad, que fomentan la igualdad de oportunidades y el reconocimiento de la diversidad.

#### **e) Transparencia**

Misión y Visión: Prácticas institucionales basadas en la verdad y la honestidad, asegurando confianza y apertura.

Valores: Honestidad y Responsabilidad, orientadas a una gestión institucional transparente y ética.

#### **f) Equidad**

Misión y Visión: Brindar oportunidades de desarrollo a todos los estudiantes, reconociendo la diversidad y promoviendo la igualdad.

Valores: Respeto y Disciplina, asegurando trato igualitario y valoración de la diversidad cultural, social y personal.

#### **g) Mérito**

Misión y Visión: Reconocemos y promovemos los logros de nuestros estudiantes y egresados, incentivando la excelencia personal y profesional.

Valores: Disciplina, Responsabilidad y Trabajo en equipo, que impulsan la cultura del esfuerzo, el logro y el reconocimiento.

#### **h) Interculturalidad**

Visión y Misión: Valoramos la diversidad cultural y promovemos el respeto y la convivencia armónica, integrando diferentes perspectivas en nuestra comunidad educativa.

Valores: Respeto e Innovación, asumiendo la diversidad como riqueza y fuente de aprendizaje.

# **III**

# **DIAGNÓSTICO**

# **SITUACIONAL**

## **3.1. ANÁLISIS INTERNO**

### **3.1.1 FORTALEZAS**

- ✓ Ubicación estratégica: Se encuentra en Los Olivos, Lima Metropolitana, un distrito con alta demanda de educación técnica y acceso a infraestructura de transporte y servicios.
- ✓ Oferta educativa flexible: Programas en modalidad presencial (Gastronomía) y a distancia (Gestión Administrativa, Contabilidad y Administración de Negocios Internacionales), permitiendo mayor cobertura.
- ✓ Uso de tecnología en la enseñanza: Implementación de un Entorno Virtual de Aprendizaje (EVA) para los programas de estudio a distancia.
- ✓ Enfoque en competencias laborales: Diseño curricular alineado con las demandas del sector productivo, promoviendo la empleabilidad.
- ✓ Infraestructura y equipamiento adecuado: Laboratorios y ambientes de aprendizaje que cumplen con las Condiciones Básicas de Calidad (CBC).
- ✓ Vinculación con el sector productivo: Convenios en proceso con empresas y entidades para el desarrollo de experiencias formativas en situaciones reales de trabajo.
- ✓ Modelo educativo basado en innovación y calidad: Aplicación de metodologías activas, aprendizaje basado en proyectos y formación por competencias.

### **3.1.2 DEBILIDADES**

- ✓ Institución nueva en el mercado: No cuenta con reconocimiento previo ni egresados que respalden su trayectoria.
- ✓ Desafíos en la adaptación a la modalidad a distancia: Necesidad de capacitar a docentes y estudiantes en herramientas digitales.
- ✓ Limitaciones en la gestión de convenios iniciales: Aún en proceso de firma de acuerdos con empresas y entidades para prácticas preprofesionales.
- ✓ Recursos financieros en fase inicial: Dependencia de capital de inversión inicial hasta lograr estabilidad en matrícula y financiamiento sostenible.

## **3.2. ANÁLISIS EXTERNO**

### **3.2.1. OPORTUNIDADES**

- ✓ Crecimiento de la educación a distancia: Mayor aceptación de modalidades virtuales y semipresenciales en el sector educativo peruano.
- ✓ Demanda del sector gastronómico y empresarial: Crecimiento de la industria de gastronomía, administración y negocios internacionales, alineado con los programas de estudios ofertados.
- ✓ Normativas que favorecen la educación técnica: Políticas del MINEDU y el sector productivo para fortalecer la educación técnica y tecnológica.
- ✓ Acceso a programas de financiamiento y becas: Posibilidad de acceder a Beca 18, Pronabec y alianzas con el sector privado.

- ✓ Interés de empresas en formación técnica: Creciente interés del sector empresarial en formar talento especializado, lo que facilita convenios.
- ✓ Transformación digital: Oportunidad de implementar más herramientas de gestión académica, automatización de procesos y aprendizaje híbrido.

### 3.2.2 AMENAZAS

- ✓ Alta competencia en el sector: Otras instituciones de educación superior con más trayectoria y reconocimiento pueden representar un desafío.
- ✓ Exigencias normativas en licenciamiento: El MINEDU impone requisitos estrictos que requieren cumplimiento riguroso para obtener la licencia.
- ✓ Posibles cambios en la normativa educativa: Cambios en las Condiciones Básicas de Calidad (CBC) o en la Ley 30512 podrían afectar el modelo de negocio.
- ✓ Desafíos económicos de los estudiantes: Factores económicos podrían limitar la capacidad de los postulantes para costear sus estudios.
- ✓ Brecha digital en el acceso a la educación a distancia: No todos los estudiantes tienen acceso a internet estable o equipos adecuados para su formación online.

### 3.3. OBJETIVOS ESTRATÉGICOS DEL IES COMPUTRON 2025 AL 2031

OBJETIVOS DE GESTIÓN ACADÉMICA-PEDAGÓGICA			
OBJETIVO ESTRATEGICO	OBJETIVOS ESPECIFICOS	ACCIONES ESTRATEGICAS	METAS 2031
Garantizar la formación de egresados altamente competitivos, con capacidades técnicas y habilidades blandas alineadas a las necesidades del mercado laboral.	Implementar en todos los programas de estudio un plan curricular por competencias y un programa de habilidades blandas, utilizando metodologías activas de enseñanza y evaluación, para lograr que al menos el 30% de egresados se inserten laboralmente en su especialidad en los seis primeros meses, y obtener una satisfacción de empleadores del 50% al 2031.	Implementar metodologías activas de enseñanza y evaluación por competencias	Lograr que al menos el 30% de los egresados se inserten en el mercado laboral en su área de estudio dentro de los primeros seis meses posteriores a su graduación.
		Desarrollar un programa de formación integral en habilidades blandas, comunicación y trabajo en equipo.	Implementar un sistema de evaluación de competencias con una satisfacción de empleadores del 50%.
Fomentar la capacitación y actualización continua del cuerpo docente para garantizar una enseñanza	Desarrollar e implementar un sistema anual de capacitación	Implementar un Plan de Formación y Desarrollo Docente con capacitaciones periódicas	Alcanzar un 80% de participación docente anual en programas de capacitación.

de calidad.	docente, evaluación y retroalimentación, vinculado a incentivos, para alcanzar al menos un 80% de participación docente anual y lograr evaluaciones superiores al 80% en desempeño y satisfacción estudiantil al 2031.	en nuevas metodologías educativas y tecnología aplicada. Establecer incentivos para la participación de docentes en cursos de actualización profesional.	Evaluaciones docentes con una calificación superior al 80% en desempeño y satisfacción estudiantil.
Fortalecer el uso de tecnologías educativas y herramientas digitales en el proceso de enseñanza-aprendizaje.	Implementar un Entorno Virtual de Aprendizaje (EVA) funcional en el 100% de los programas a distancia y capacitar al 80% de los estudiantes en herramientas digitales y software especializado, asegurando soporte tecnológico y aprendizaje digital efectivo al 2031	Implementar un Entorno Virtual de Aprendizaje (EVA) para la enseñanza a distancia.	100% de los programas a distancia con soporte tecnológico adecuado y funcionalidad plena del EVA.
		Incorporar laboratorios virtuales y software especializado en los programas de estudio.	80% de los estudiantes capacitados en herramientas digitales aplicadas a su formación profesional.

### OBJETIVOS DE GESTIÓN INSTITUCIONAL

OBJETIVO ESTRATEGICO	OBJETIVOS ESPECIFICOS	ACCIONES ESTRATEGICAS	METAS 2031
Optimizar la gestión académica y administrativa para mejorar la calidad educativa y la eficiencia operativa del instituto.	Digitalizar y automatizar el 90% de los procesos académicos y administrativos mediante un sistema institucional, implementando indicadores y mecanismos de seguimiento que reduzcan en un 50% los tiempos de atención en	Digitalizar y automatizar los procesos administrativos y académicos mediante un sistema de gestión institucional.	90% de los procesos digitalizados y operativos en la plataforma de gestión académica.
		Implementar un sistema de seguimiento y control de desempeño institucional.	Reducción del 50% en tiempos de atención en trámites administrativos y académicos.

	trámites para el 2031.		
Fortalecer los servicios complementarios para el bienestar estudiantil.	Garantizar la implementación y operación de servicios de tutoría, asesoramiento psicológico y actividades extracurriculares para beneficiar al 80% de estudiantes y mantener un índice de satisfacción estudiantil superior al 80% en servicios complementarios al 2031.	Implementar servicios de apoyo como asesoramiento psicológico, tutorías y actividades extracurriculares.	Índice de satisfacción estudiantil superior al 90% en servicios complementarios.
		Establecer un sistema de apoyo a la salud mental y bienestar estudiantil.	80% de los estudiantes beneficiados con tutorías y asesoramiento psicológico.
Mejorar los mecanismos de intermediación laboral y empleabilidad de los estudiantes y egresados.	Implementar un sistema integral de bolsa de trabajo, seguimiento de egresados y vinculación empresarial, con al menos 10 convenios activos, para asegurar que el 35% de egresados accedan al mercado laboral o desarrollen emprendimientos en el primer año de egreso al 2031.	Implementar un sistema de bolsa de trabajo y seguimiento de egresados.	35% de los egresados colocados en el mercado laboral o emprendiendo su propio negocio dentro del primer año de egreso.
		Crear un programa de vinculación con el sector empresarial y experiencias formativas en situaciones reales de trabajo.	10 convenios activos con empresas y entidades públicas para experiencias formativas en situaciones reales de trabajo.
Garantizar la seguridad y vigilancia institucional para la protección de la comunidad educativa.	Establecer un sistema integral de seguridad y capacitación continua en prevención de riesgos, logrando el 100% de reducción de incidentes y capacitando anualmente al 80% del personal y estudiantes en protocolos de seguridad hasta el	Implementar un sistema de seguridad integral con monitoreo de instalaciones y control de accesos.	100% de reducción de incidentes de seguridad en el instituto.
		Capacitar al personal y comunidad estudiantil en protocolos de seguridad y prevención de riesgos.	80% del personal y estudiantes capacitados en seguridad y prevención de riesgos.

	2031.		
--	-------	--	--

<b>OBJETIVOS DE GESTIÓN ECONÓMICA-FINANCIERA</b>			
<b>OBJETIVO ESTRATEGICO</b>	<b>OBJETIVOS ESPECIFICOS</b>	<b>ACCIONES ESTRATEGICAS</b>	<b>METAS 2031</b>
Asegurar la sostenibilidad financiera y el crecimiento institucional a través de estrategias de posicionamiento y expansión.	Ejecutar estrategias anuales de marketing digital, alianzas y nuevos programas de formación continua para incrementar en un 75% la matrícula y contar con al menos 5 programas de formación continua con 80 participantes anuales al 2031.	Desarrollar estrategias de marketing digital y alianzas con colegios y empresas.	Incrementar la matrícula en un 75% respecto al año base.
		Ampliar la oferta educativa con programas de formación continua y especializaciones.	Implementar al menos 5 programas de formación continua con una participación anual de 80 profesionales.
Optimizar la infraestructura y equipamiento del instituto para garantizar ambientes de aprendizaje adecuados.	Invertir y ejecutar un plan de mejora y mantenimiento anual que incremente la capacidad instalada en un 50% y asegure el funcionamiento operativo del 100% de la infraestructura y equipamiento educativo al 2031.	Inversión estratégica en infraestructura y equipamiento moderno.	50% de incremento en la capacidad instalada del instituto.
		Implementar un plan de mantenimiento preventivo para asegurar la operatividad de los recursos educativos.	100% de infraestructura y equipamiento operativo gracias a un mantenimiento preventivo adecuado.

**IV**

**PROPUESTA**

**PEDAGOGICA**

El Instituto orienta su propuesta pedagógica de un modo reflexivo en la búsqueda de la toma de conciencia y el respeto por sus ritmos y estilos de aprendizaje de los educandos, el uso de las herramientas y tecnología virtual, para la formación de nuestros alumnos en valores y conocimientos, para el logro de su integración al mundo laboral, moderno y competitivo.

Teniendo en cuenta los principios generales de la Educación Peruana y la concepción moderna del proceso aprendizaje – enseñanza que integra el proceso interno de construcción y reconstrucción activa de representaciones significativas y la mediación de los docentes como generadores de situaciones favorables, además tomando en cuenta las bases psicopedagógicas y epistemológicas que sustenta el constructivismo con los enfoques de Vygotsky, Piaget, Ausubel, Cron Bach, Maturana, etc.

#### **4.1. RÉGIMEN ACADÉMICO**

##### **4.1.1. EDUCACIÓN SUPERIOR**

La Educación superior está referida a la última etapa del proceso de aprendizaje académico. Se imparte en institutos y escuelas superiores, o universidades. La educación superior es un paso posterior a la educación secundaria y es común, aunque no imprescindible, que exista una selección de acceso a las instituciones de enseñanza superior basada en el rendimiento escolar durante la etapa secundaria.

La UNESCO se ocupa también de la educación superior transfronteriza y de la manera de asegurar la calidad, con especial atención a la movilidad y la homologación de diplomas, y facilita los instrumentos que protegen a los estudiantes y a otros copartícipes de las prestaciones educativas de escasa calidad. La UNESCO fomenta el diálogo sobre políticas y contribuye a realzar la educación de calidad, fortaleciendo la capacidad de investigación de las instituciones de tercer ciclo y el intercambio de conocimientos por encima de las fronteras.

La Educación Superior, de conformidad con la Ley N° 28044, Ley General de Educación, tiene como finalidad consolidar la formación integral de las personas, que produce conocimiento, desarrolla la investigación e innovación y forma profesionales en el más alto nivel de especialización y perfeccionamiento en todos los campos del saber, el arte, la cultura, la ciencia

y la tecnología a fin de cubrir la demanda de la sociedad y contribuir al desarrollo y sostenibilidad del país.

En este marco, el Ministerio de Educación viene impulsando la mejora de la calidad de la educación técnico-productiva y superior tecnológica, posibilitando su articulación a las demandas actuales y futuras del entorno productivo, favoreciendo el rápido acceso y la empleabilidad de los ciudadanos, y contribuyendo, de este modo, al desarrollo económico, productivo y social del país.

La oferta de formación técnica y tecnológica en el Perú comprende la Educación Superior Tecnológica, la Educación Técnico - Productiva, la Educación Básica, y un conjunto de programas de capacitación específica no integrados al ámbito de la certificación oficial.

La Educación Superior Tecnológica se ofrece en los Institutos de Educación Superiores (IES), cuya finalidad es formar profesionales polivalentes, competitivos y con valores, que desarrollen competencias profesionales y capacidades emprendedoras, que respondan a las características y demandas del mercado local, regional y nacional en el marco de la descentralización y el mejoramiento de la calidad de vida de la población.

El Instituto, en su tarea de formar recursos humanos como parte de la segunda etapa del Sistema Educativo Nacional, ha orientado su quehacer educativo con la finalidad de formar profesionales competitivos, polivalentes y con valores que desarrollen competencias profesionales que respondan a las características y demandas del mercado local, regional, nacional e internacional en el marco de la descentralización y el mejoramiento de la calidad de vida de la población.

La Ley N° 30512 establece principios que sustentan la educación superior en la formación integral de las personas, siendo la calidad educativa y la pertinencia fundamentales en el proceso formativo para el incremento de posibilidades de empleabilidad con mejores condiciones laborales, facilitando el tránsito entre el mundo educativo y laboral.

#### **4.1.2. CARACTERÍSTICAS DEL RÉGIMEN ACADÉMICO DEL INSTITUTO.**

##### **4.1.2.1. Pertinencia y dinámica**

La oferta formativa del Instituto debe responder a las demandas y necesidades del contexto productivo/servicios, laboral y social a nivel local, regional, nacional e internacional, y lograr la inserción laboral de sus egresados, por ello, la oferta formativa debe actualizarse

permanentemente para responder de manera oportuna a los continuos cambios, tendencias y desafíos de los diferentes contextos.

#### **4.1.2.2 Flexible**

La organización curricular adoptado por el Instituto es flexible, responde a las características propias de cada especialidad, para lo cual el servicio educativo permite a los estudiantes y profesores tener mayor movilidad, convalidación de las unidades didácticas, traslados, entre otros, que posibilita el desarrollo de capacidades para desempeñarse de manera eficiente en uno o más puestos de trabajo afines, facilitando la alternancia entre el empleo y la formación, permitiendo la inserción, reinserción o movilidad en el contexto laboral y formativo.

#### **4.1.2.3. Permanente e integral**

Los diferentes niveles de formativos establecidos por el Instituto, promueven trayectorias formativas, permitiendo a los estudiantes acceder a niveles de formación superior, además de renovar, diversificar y consolidar su desarrollo profesional de manera permanente e integral en diferentes contextos a lo largo de la vida. El entorno laboral plantea la necesidad de fortalecer y adquirir nuevas habilidades, actualizar los conocimientos y anticipar tendencias.

### **4.2. NIVEL FORMATIVO DESARROLLADO POR EL INSTITUTO**

El IES Privado COMPUTRON plantea que los programas de estudios de Gastronomía, Gestión Administrativa, Contabilidad y Administración de Negocios Internacionales, corresponden al nivel formativo PROFESIONAL TÉCNICO.

Este nivel formativo provee al estudiante competencias que le permitan desempeñarse en el ámbito laboral en una determinada función, realizando procesos y procedimientos de trabajo predeterminado con autonomía limitada, supervisando sus actividades y tareas de personas a su cargo, considerando los recursos técnicos y materiales requeridos en la producción de bienes o servicios. Un estudiante que egrese de este nivel puede insertarse al mercado laboral, profundizar sus conocimientos en el campo técnico o continuar su formación en otros niveles de la educación superior.

### **4.3. LINEAMIENTOS ACADEMICOS GENERALES**

Los Lineamientos Académicos Generales son lineamientos educativos que sirven para orientar el desarrollo de la gestión educativa de los institutos de educación superior y las escuelas de educación superior tecnológica, se conformidad con la Resolución Viceministerial N° 049-2022-MINEDU - Actualizar los “Lineamientos Académicos Generales para los Institutos de Educación Superior y las Escuelas de Educación Superior Tecnológica”, aprobados por el artículo 3 de la Resolución Viceministerial N° 178-2018-MINEDU y modificados por la Resolución Viceministerial N° 277-2019-MINEDU y otras normas complementarias que emanen del ente rector.

### **4.4. ENFOQUE PEDAGÓGICO**

El enfoque pedagógico de la educación superior tecnológica se fundamenta en un modelo constructivista que ubica al estudiante como protagonista del proceso de enseñanza aprendizaje facilitando el logro de las competencias específicas y para la empleabilidad y le permite enfrentarse a las exigencias actuales del mercado laboral. Dicho enfoque coadyuva en el desarrollo de habilidades para la resolución de problemas, la toma de decisiones, el trabajo en equipo, la autonomía, la capacidad de construir conocimientos y habilidades que contribuyen en el desempeño efectivo del estudiante en sus diferentes entornos como el laboral, social, cultural y personal.

Asimismo, el enfoque pedagógico integra aspectos curriculares basados en competencias y en resultados de aprendizaje, así como en el desarrollo de metodologías activas, entornos flexibles de aprendizaje, uso de recursos tecnológicos como herramientas de apoyo para el proceso de enseñanza aprendizaje. El acompañamiento docente es clave para guiar al estudiante en el logro de las competencias vinculadas al programa de estudios, así también permite la evaluación del logro de las competencias.

El instituto define su propio modelo formativo tomando como referente directo el enfoque pedagógico de la educación superior tecnológica. El modelo formativo debe integrar los elementos fundamentales del enfoque pedagógico de la educación superior tecnológica, sus estrategias y metodologías en concordancia con las características institucionales, la oferta

formativa y el contexto social y laboral de la institución; de tal manera que sirva de guía para la implementación del servicio educativo.

Sobre esta base el instituto determina si desarrollara un modelo formativo centrado en la institución educativa o un modelo formativo centrado en la empresa que le permita el desarrollo de una formación integral de sus estudiantes.

En base a lo especificado, el Instituto adopta el modelo constructivista como marco integrador que coincide en los siguientes postulados básicos:

- El rol protagónico del estudiante en la construcción de su conocimiento.
- La búsqueda central que el estudiante conozca y sea consciente de sus procesos e instrumentos para desarrollar el conocimiento.
- La preparación del estudiante para que sea capaz de producir, organizar y procesar la información.
- La necesidad de enlazar los nuevos conocimientos a los conocimientos ya adquiridos.

Para ello, postulamos los siguientes principios:

**1. Principio de la construcción de sus propios aprendizajes (Epistemología Genética de Jean Piaget)**

El aprendizaje es un proceso de construcción interno, activo, individual e interactivo y colectivo con el medio social y natural. Los estudiantes para aprender, utilizan estructuras lógicas que dependen de variables como el contexto y los aprendizajes adquiridos anteriormente.

**2. Principio de la necesidad de desarrollo del lenguaje y del acompañamiento de los aprendizajes (Teoría Socio histórica de Lev Vigotsky)**

La interacción entre el estudiante y el docente, sus compañeros y su entorno, se produce a través del lenguaje. Expresar los pensamientos organizando las ideas y facilitando el desarrollo de las mismas. Esto obliga a propiciar interacciones en las aulas más motivantes y saludables. En este contexto el docente crea situaciones de aprendizaje adecuados para facilitar la construcción de los saberes, proponer actividades variadas y graduadas. El docente orienta y conduce las tareas, promueve la reflexión, ayuda a obtener conclusiones, etc.

**3. Principio de la significatividad de los aprendizajes (Aprendizaje Significativo de David Ausbel)**

El aprendizaje significativo es posible si el estudiante relaciona los nuevos conocimientos con los que ya posee. En la medida que el aprendizaje sea significativo para ellos, será posible el desarrollo de la motivación para aprender y la capacidad de construir nuevos aprendizajes.

**4. Principio de la organización de los aprendizajes Está relacionado con la Teoría de Jean Piaget.**  
Las relaciones que se establecen entre los diferentes conocimientos se amplían a través del tiempo y da la oportunidad de aplicarlos en la vida.

**5. Principio de la integralidad de los aprendizajes (Estructura de Andamiajes de Brunner)**  
El aprendizaje es un proceso mediante el cual se consolida los aprendizajes del estudiante para acercarse al entorno real para que el estudiante alcance metas previamente fijadas.

#### **4.4.1. ENFOQUES TRANSVERSALES**

En el Instituto De Educación Superior Privado COMPUTRON se ha priorizado los enfoques considerados más relevantes para la formación de los estudiantes, su entorno y nuestro país. Estos enfoques se ven reflejados en nuestros valores, reglamentos, normas administrativas y académicas, unidades didácticas, de tal forma que se evidencien en nuestra gestión institucional.

Asimismo, los enfoques transversales aportan concepciones centrales sobre las personas, sus formas y ámbitos de relación, sus roles y derechos, así como acerca de la sociedad, el desarrollo, el ambiente, la cultura, el bien común, las mismas que se traducen en formas específicas de actuar, reflejando determinados valores y actitudes que estudiantes, docentes, administrativos, directivos y especialistas deben asumir y practica desde la cotidianidad y cultura institucional de su comunidad educativa. Por lo que, se sugieren los siguientes enfoques transversales:

##### **4.4.1.1. ENFOQUE DE DERECHOS HUMANOS**

En el Instituto De Educación Superior Privado COMPUTRON, asumimos que este principio es fundamental para el desarrollo de todas las actividades, puesto que concibe el ejercicio de derechos a la igualdad, dignidad, libre desarrollo, bienestar y autonomía; analiza y combate desigualdades, prácticas discriminatorias y relaciones de poder injustas, fomentando avances sostenibles en el proceso de desarrollo social. Su aplicación garantiza se promuevan

actividades de desarrollo y de reconocimiento a los derechos civiles, culturales, económicos, políticos y sociales.

#### **4.4.1.2. ENFOQUE AMBIENTAL**

Busca fomentar en los IES la convivencia con el ambiente social y natural de manera ética, autónoma, responsable y sostenible, así como la prevención, reducción y control de los impactos ambientales apostando por el crecimiento económico respetuoso del patrimonio cultural, natural y el desarrollo sostenible; por ello, se desarrolla una formación profesional ciudadana considerando hábitos, estilos de vida personal y profesional que garanticen el consumo responsable y sostenible de los servicios eco sistemáticos, de acuerdo a la actividad productiva o de servicio, generando una cultura ambiental que contribuya al desarrollo sostenible de su institución, localidad, región, país y mundo.

#### **4.4.1.3. ENFOQUE DE IGUALDAD DE GÉNERO**

Una de las características de nuestro país es la poca importancia que se le da al rol de la mujer, por lo general, en las unidades familiares y en los diversos grupos representativos de nuestra sociedad, la mujer no tiene la oportunidad de asumir roles de importancia significativa. En el IES COMPUTRON promovemos la igualdad de género, puesto que, se reconoce que los roles asignados, identidades, oportunidades de acceso, control de recursos y grado de poder que ejercen en la sociedad hombres y mujeres son resultado de relaciones asimétricas, inequidad y desigualdad mayoritaria de los derechos de las mujeres, donde una de las mayores dificultades es el acceso a la educación o sexismo académico: Esta situación incrementa la brecha en relación a las oportunidades laborales y autonomía económica. La implementación de este enfoque en la institución implica considerar las necesidades específicas de las mujeres y los hombres, favorecer la autonomía y empoderamiento de las mujeres, en especial, de aquellas que se encuentran en mayor situación de vulnerabilidad. Se propicia incorporar principios y prácticas cotidianas e institucionalizadas de equidad que garanticen entre otros aspectos el aumento del porcentaje de ingreso e inclusión de mujeres en programas de estudios con mayor remuneración y presencia en el mercado laboral.

#### **4.4.1.4. ENFOQUE DE ATENCIÓN A LA DISCAPACIDAD**

En el Instituto De Educación Superior Privado COMPUTRON, se reconoce a la discapacidad como problema social y la inclusión como derecho de las personas con discapacidad, por lo que al aplicar este enfoque en la institución se busca la transformación progresiva del servicio educativo en sus políticas, culturas y prácticas. De esta manera, los estudiantes con discapacidad reciben el apoyo educativo y adecuaciones físicas necesarias, logrando eliminar las barreras de discriminación.

Se concibe la necesidad de acuerdo al nivel de discapacidad, su evaluación previa, su certificación emitida por el CONADIS, y/u otra emitida por la instancia que corresponda, definir los parámetros de intervención con dicha población, tomando en cuenta las condiciones de infraestructura y cuota disponible.

#### **4.4.1.5. ENFOQUE DE INTERCULTURALIDAD**

En el Instituto De Educación Superior Privado COMPUTRON, se busca orientar, articular y establecer los mecanismos de acción del instituto, para garantizar el ejercicio de los derechos de la población culturalmente diversa del país, particularmente de los pueblos indígenas y la población afroperuana, fomentando las relaciones, el reconocimiento e intercambio productivo de la diversidad cultural, ética, lingüística, así como del rescate y aprovechamiento de la innovación tecnológica y social de los saberes indígenas o tradicionales en la formación y cultura institucional. Ya que, nuestro país se caracteriza por su diversidad cultural, evidenciándose en: Diversidad étnica, lingüística, ética, en sus manifestaciones gastronómicas, en la concepción de nuestra historia y su futuro, en el aprovechamiento de nuestros recursos naturales, en la adaptación a su entorno y la naturaleza. Puesto que, entendemos que esta diversidad cultural es una ventaja, ya que nos permite entender y aceptar grupos humanos con diferentes costumbres, y a partir de ello, poder ofrecer a nuestros estudiantes la capacidad de interactuar con otras culturas a nivel nacional e internacional.

#### **4.4.2. PRINCIPIOS DE LA EDUCACIÓN SUPERIOR**

La Educación Superior se sustenta en los siguientes principios:

- a) **Calidad educativa.** Capacidad de la Educación Superior para adecuarse a las demandas del entorno y, a la vez, trabajar en una previsión de necesidades futuras, tomando en

cuenta el entorno laboral, social, cultural y personal de los beneficiarios de manera inclusiva, asequible y accesible. Valora los resultados que alcanza la institución con el aprendizaje de los estudiantes y en el reconocimiento de estos por parte de su medio social, laboral y cultural.

- b) **Pertinencia.** Relaciona la oferta educativa con la demanda del sector productivo y educativo, las necesidades de desarrollo local y regional, y las necesidades de servicios a nivel local, regional, nacional e internacional.
- c) **Flexibilidad.** Permite el tránsito entre los diversos niveles de calificación en el mundo educativo y del trabajo, así como la permeabilidad con los cambios del entorno social.
- d) **Inclusión social.** Permite que todas las personas, sin discriminación, ejerzan sus derechos, aprovechen sus habilidades, potencien sus identidades y tomen ventaja de las oportunidades que les ofrezca su medio, accediendo a servicios públicos de calidad, de manera que los factores culturales, económicos, sociales, étnicos y geográficos se constituyan en facilitadores para el acceso a la educación superior.
- e) **Transparencia.** La Educación Superior requiere sistemas de información y comunicación accesibles, transparentes, ágiles y actualizados que faciliten la toma de decisión en las distintas instancias y que permitan el desarrollo de actividades de manera informada y orientada a los procesos de mejora continua, tanto a nivel institucional como a nivel de la oferta.
- f) **Equidad.** Busca que el servicio educativo alcance a todas las personas, evitando situaciones de discriminación y desigualdad por motivo de origen, raza, sexo, idioma, religión, opinión, condición económica o de cualquier otra índole. Asimismo, promueve las políticas de reconocimiento positivo de la diversidad cultural, para ello garantizan los ajustes razonables que permitan el acceso y permanencia de poblaciones en vulnerabilidad o discapacidad.
- g) **Mérito.** Busca el reconocimiento de los logros mediante mecanismos transparentes que permitan el desarrollo personal y profesional.
- h) **Interculturalidad.** Asume como riqueza la diversidad cultural, étnica y lingüística del país, y encuentra en el reconocimiento y respeto a las diferencias, así como en el mutuo conocimiento y actitud de aprendizaje, sustento para la convivencia armónica y el intercambio entre las diversas culturas del mundo.

#### **4.4.3. MODELOS FORMATIVOS EN LA EDUCACIÓN SUPERIOR TECNOLÓGICA**

##### **MODELO FORMATIVO CENTRADO EN LA INSTITUCIÓN EDUCATIVA**

Este modelo formativo tiene las siguientes características:

- a. La responsabilidad de la formación recae en la institución educativa.
- b. El proceso formativo se desarrolla en la institución educativa y a través de EFSRT, las que se realizan de acuerdo con lo establecido en los lineamientos académicos generales para los IES.
- c. El grado y/o título, según corresponda, es otorgado por la institución educativa.

#### **4.5. MODALIDAD DEL SERVICIO EDUCATIVO**

En la educación superior tecnológica, las modalidades del servicio educativo hacen referencia a la forma o modo en que se desarrollan los créditos del programa de estudios; estas son: presencial, semipresencial y a distancia. Cada modalidad requiere de diversos medios, tecnologías y ambientes, diseñados para la construcción de los aprendizajes.

El Instituto de Educación Superior Privado COMPUTRON desarrolla su modalidad del servicio educativo en la modalidad PRESENCIAL y a DISTANCIA, por lo que, brindara sus programas de estudios en la modalidad presencial y a distancia, siempre y cuando cumplan con las condiciones específicas que requiere cada una de ellas. Independientemente de la modalidad del servicio educativo, se debe tener en cuenta la naturaleza y las características del programa de estudios para asegurar el logro de las competencias previstas, garantizando el cumplimiento del total de los créditos correspondientes.

<b>PROGRAMAS DE ESTUDIO</b>	<b>% Del total de créditos en modalidad Presencial y a distancia</b>
P01: Gastronomía	Presencial
	100%
P02: Gestión Administrativa	A distancia
	100%
P03: Contabilidad	A distancia
	100%
P04: Administración de Negocios	A distancia

Internacionales	100%
-----------------	------

La modalidad presencial y a distancia se desarrolla en los ambientes de la institución educativa o en su EVA, en horarios previamente establecidos; así como en las empresas y/o instituciones públicas o privadas, respectoa las EFSRT, con el acompañamiento del docente e instructor, según corresponda.

**Recursos propios digitales** (Intranet docente-alumno).

El instituto cuenta con la herramienta de gestión y un EVA, la que le permite asegurar una administración eficiente en cuanto a la información general de docentes y estudiantes, seguimiento de calificaciones de las evaluaciones continuas, asistencias, prestación de unidades didácticas, etc.

**Recursos propios de enseñanza**

El Instituto cuenta con biblioteca virtual para el proceso de enseñanza-aprendizaje

**4.6. EVALUACIÓN DEL APRENDIZAJE**

La evaluación del aprendizaje en el instituto se realiza bajo las consideraciones siguientes:

- 1.- La evaluación es parte del proceso de aprendizaje, debe ser continua y basada en criterios e indicadores que valoren el dominio de los saberes prácticos como conocimientos teóricos.
- 2.- La evaluación orienta la labor del docente y del estudiante, permite tomar decisiones sobre los ajustes a realizar sobre el proceso de enseñanza y aprendizaje.
- 3.- El Instituto implementará mecanismos académicos que apoyen y comuniquen a los estudiantes de manera progresiva el nivel de logro alcanzado y establecer, de ser necesario, las propuestas de mejora para el logro de las capacidades de aprendizaje esperadas en la unidad didáctica.
- 4.- Las unidades didácticas correspondientes a un módulo que no hayan sido aprobadas al final del período académico deberán volverse a llevar.
- 5.- Para el instituto se considera aprobado el módulo formativo, siempre que haya aprobado todas las unidades didácticas y experiencias formativas en situación real de trabajo correspondientes, de acuerdo al programa de estudios.
- 6.- La evaluación ordinaria se aplica a todos los estudiantes durante el desarrollo de las unidades didácticas. Durante este proceso, de ser necesario, los estudiantes pueden rendir evaluaciones de recuperación para alcanzar la calificación aprobatoria de la unidad didáctica, de acuerdo a

lo establecido en el Reglamento Institucional (RI).

- 6.- La evaluación extraordinaria se aplica cuando el estudiante tiene pendiente una (01) o dos (02) unidades didácticas para culminar un plan de estudios, siempre que no hayan transcurrido más de tres (03) años y si fuere mayor de tres años se someterán a un proceso de nivelación autofinanciado. La evaluación extraordinaria será registrada en un Acta de Evaluación Extraordinaria. La evaluación extraordinaria aplica cuando la unidad didáctica desaprobada ya no está vigente en la malla curricular del programa de estudio y el estudiante solicita rendir el examen para aprobarla

El examen extraordinario se aplica únicamente a los estudiantes que se encuentren cursando el VI ciclo y/o aquellos que solo les falta hasta 2 Unidades Didácticas para egresar.

- 7.- El sistema de calificación empleará una escala vigesimal y la nota mínima aprobatoria estrece (13) para las unidades didácticas y experiencias formativas en situaciones reales de trabajo. La fracción mayor o igual a 0,5 se considera a favor del estudiante.
- 8.- EL instituto establece en el Reglamento Institucional (RI) que el máximo de inasistencias no debe superar el treinta por ciento (30%) del total de horas programadas para el desarrollo de las unidades didácticas, para cuyo efecto el Instituto debe comunicar esta disposición, al inicio del desarrollo de la unidad didáctica.
- 9.- El proceso de evaluación debe establecerse en el Reglamento Institucional (RI) y ser comunicado a los estudiantes antes del inicio de las clases.
- 10.- La forma de evaluación deberá ser comunicada al estudiante de manera explícita, ordenada y clara, motivándolo a mejorar cada vez más. Para ello, se podrán utilizar recursos como videos explicativos de lo que se quiere evaluar, documentos orientadores, entre otros, generando espacio para el diálogo de tal manera que el estudiante pueda trabajar de manera autónoma.
11. La evaluación deberá realizarse en base a indicadores de logro que valoren el dominio de los saberes. La evaluación es una oportunidad para que el estudiante ponga en juego sus habilidades, capacidades, visibilice sus logros, aprenda a reconocer sus debilidades y fortalezas y mejorar sus aprendizajes. En ese sentido, es importante definir con qué propósito se evalúa y qué se debe tener en cuenta.
12. Para evaluar los aprendizajes, se deberá elaborar instrumentos de evaluación teniendo en cuenta el tipo de saberes a evaluar, como rúbricas, guías de observación, lista de cotejo entre otros.
13. El feedback se realiza de manera oportuna como parte del proceso de evaluación y

proporciona al estudiante información relevante sobre lo que ha hecho bien, qué no, qué debe mejorar y cómo debe hacerlo, favoreciendo a la regulación del aprendizaje y de la evaluación misma.

## **4.7. ORGANIZACIÓN CURRICULAR**

La formación basada en competencias y organizada curricularmente en módulos permite que las personas puedan avanzar progresivamente en la adquisición de niveles de competencia cada vez más amplios.

Esto implica que el docente sea generador de situaciones de aprendizaje centradas en el estudiante, cuyo rol es el de mediador o facilitador del aprendizaje, que invite al estudiante a la adopción de una postura crítica, al desarrollo de su capacidad reflexiva, participativa, colaborativa, creativa, productiva; demostrando un comportamiento ético, y analice, cómo es como persona y qué es capaz de hacer.

Los programas de estudios de la Educación Superior Tecnológica deben responder a un conjunto de competencias que son requeridas en el mercado laboral. Para ello, tienen como referente directo al Catálogo Nacional de la Oferta Formativa (en adelante CNOF), en el que se publican y actualizan progresivamente las competencias específicas vinculadas a una actividad económica principal y de ser el caso, a otras actividades económicas complementarias, de acuerdo a la dinámica del sector productivo.

Las actualizaciones realizadas en el CNOF que impacten en los programas de estudios que las instituciones educativas ofrecen, deben realizar los ajustes correspondientes en sus planes de estudios siempre que no se modifique el nivel formativo ni el número de créditos académicos del programa de estudios licenciado.

Los planes de estudio, programación curricular, y actividades de aprendizaje son responsabilidad de cada institución educativa, ya que se debe considerar además de la complejidad de las competencias, el grupo a quien va dirigido, el contexto local y nacional, el modelo educativo, entre otros.

### **4.7.1. PERÍODO ACADÉMICO**

Es la unidad de tiempo que se establece en un programa de estudios, requerida para desarrollar un conjunto de unidades didácticas vinculantes, asociadas como mínimo a una unidad de competencia.

El IES programa el período académico con una duración de dieciocho (18) semanas que incluye actividades de recuperación y evaluación. Cada período académico tiene una duración máxima de veinticuatro (24) créditos.

El IES define el número de periodos académicos según el nivel formativo del programa de estudios que ofertan.

#### **4.7.2. CRÉDITO Y HORA ACADÉMICA**

Para el IES el crédito académico es la unidad de medida en horas de trabajo académico que requiere un estudiante para lograr los resultados de aprendizaje.

El crédito académico incluye los procesos de aprendizaje teóricos y prácticos realizados (en el aula, taller, laboratorio, campo, centros de investigación, empresas, entre otros espacios de aprendizaje) según corresponda.

Para las modalidades del servicio educativo presencial, cada crédito académico equivale a un mínimo de dieciséis (16) horas teórico-prácticas o a un mínimo de treinta y dos (32) horas de práctica.

Las horas de trabajo académico son de dos tipos: horas teórico-prácticas y horas prácticas. Las horas teórico-prácticas son espacios formativos de transmisión y construcción de conocimiento, que debe tener un componente de aplicación para reforzar la comprensión de dicho aprendizaje. Las horas prácticas son espacios formativos que permiten la consolidación del aprendizaje de los estudiantes a través de la aplicación de los conocimientos teóricos en diversidad de contextos.

#### **4.7.3 COMPONENTES CURRICULARES**

Atendiendo a la formación integral de los estudiantes, el IES deben contemplar en los planes de estudios de sus programas de estudios, los siguientes componentes curriculares:

##### **4.7.3.1 Competencias técnicas o específicas**

Las competencias técnicas o específicas son funciones del proceso productivo que mínimamente es desarrollada por un trabajador, cada una responde, a un conjunto de conocimientos, habilidades y actitudes específicas, necesarias para que los estudiantes se adapten e inserten a un espacio laboral determinado para desempeñarse en una función específica.

Por ello el instituto adopta las competencias técnicas para el programa de estudios de:

## P01: GASTRONOMÍA

ORGANIZACIÓN SECTORIAL	
<b>SECTOR ECONÓMICO</b>	Actividades de alojamiento y servicios de comidas
<b>FAMILIA PRODUCTIVA</b>	Hoteles y restaurantes
<b>ACTIVIDAD ECONÓMICA</b>	Actividades de servicio de comidas y bebidas
<b>Unidad de competencia N.º 1:</b> Realizar la mise en place del área de cocina, aplicando las BPM (Buenas Prácticas de Manipulación) y según la hoja de producción, procedimientos establecidos y normativa vigente.	
<b>Unidad de competencia N.º 2:</b> Elaborar platos culinarios, aplicando las BPM (Buenas Prácticas de Manipulación), y técnicas culinarias, de acuerdo a la oferta del establecimiento, requerimientos del cliente (comanda) y normativa vigente.	
<b>Unidad de competencia N.º 3:</b> Gestionar los procesos y operaciones culinarias(os), aplicando las BPM (Buenas Prácticas de Manipulación), los procedimientos y políticas del establecimiento y la normativa vigente.	

## P02: GESTION ADMINISTRATIVA

ORGANIZACIÓN SECTORIAL	
<b>SECTOR ECONÓMICO</b>	Actividades profesionales, científicas y técnicas
<b>FAMILIA PRODUCTIVA</b>	Servicios prestados a empresas
<b>ACTIVIDAD ECONÓMICA</b>	Actividades administrativas y de apoyo de oficina y otras actividades de apoyo a las empresas
<b>Unidad de competencia N.º 1:</b> Elaborar procedimientos administrativos de la organización, en función con los objetivos establecidos.	
<b>Unidad de competencia N.º 2:</b> Definir el presupuesto requerido, de acuerdo con el plan de actividades administrativas y de apoyo.	
<b>Unidad de competencia N.º 3:</b> Disponer servicios especializados, en función a la política y normativa correspondiente.	
<b>Unidad de competencia N.º 4:</b> Administrar recursos (humanos, materiales, financieros, entre otros), según políticas y procedimientos de la organización, y normativa correspondiente.	
<b>Unidad de competencia N.º 5:</b> Supervisar el cumplimiento del plan operativo, considerando las políticas y objetivos de la organización, y normativa correspondiente.	

**P03: CONTABILIDAD**

<b>ORGANIZACIÓN SECTORIAL</b>	
<b>SECTOR ECONÓMICO</b>	Actividades profesionales, científicas y técnicas
<b>FAMILIA PRODUCTIVA</b>	Servicios prestados a empresas
<b>ACTIVIDAD ECONÓMICA</b>	Actividades jurídicas y de contabilidad
<b>Unidad de competencia N.º 1:</b> Desarrollar las operaciones de contabilidad y finanzas, según políticas, procedimientos de la organización, y normativa correspondiente.	
<b>Unidad de competencia N.º 2:</b> Supervisar las operaciones de contabilidad y finanzas, según políticas, procedimientos de la organización, y normativa correspondiente.	
<b>Unidad de competencia N.º 3:</b> Formular el estado de la situación financiera de la organización, según políticas y procedimientos, y normativa correspondiente.	
<b>Unidad de competencia N.º 4:</b> Actualizar los procedimientos de contabilidad y finanzas, según políticas, procedimientos de la organización, y normativa correspondiente.	

**P04: ADMINISTRACIÓN DE NEGOCIOS INTERNACIONALES**

<b>ORGANIZACIÓN SECTORIAL</b>	
<b>SECTOR ECONÓMICO</b>	Comercio
<b>FAMILIA PRODUCTIVA</b>	Comercio Mayorista
<b>ACTIVIDAD ECONÓMICA</b>	Comercio al por mayor, excepto el de vehículos automotores y motocicletas
<b>Unidad de competencia N.º 1:</b> Asistir en los procesos de importación y exportación de productos y servicios, de acuerdo a los procedimientos y políticas de la empresa y normativa nacional e internacional vigente.	
<b>Unidad de competencia N.º 2:</b> Coordinar los procesos de importación y exportación de productos y servicios, de acuerdo a la información comercial y logística, procedimientos y objetivos estratégicos de la empresa y normativa nacional e internacional vigente.	
<b>Unidad de competencia N.º 3:</b> Gestionar los procesos de importación y exportación de productos y servicios de una empresa o negocio, de acuerdo a las políticas y objetivos estratégicos de la empresa y normativa nacional e internacional vigente.	

### **6.7.3.1. Competencias para la empleabilidad**

Conocimientos, habilidades y actitudes necesarias para desempeñarse en el trabajo a lo largo de la vida en diferentes contextos, están vinculadas con características personales y sociales. En el ámbito laboral facilitan la inserción, permanencia y tránsito de un empleo hacia otro, así como los procesos de innovación obteniendo satisfacción personal, económica, social y profesional.

Se relacionan con competencias vinculadas a comunicación efectiva, trabajo en equipo, liderazgo, solución de problemas, autonomía, toma de decisiones, proactividad, pensamiento crítico, ética, compromiso con la organización, responsabilidad social, pensamiento estratégico, tecnologías de la información, metodologías de investigación, gestión.

Se pueden incorporar competencias básicas según necesidad y previa evaluación de parte del IES, a fin de asegurar un nivel homogéneo y que permita la adquisición de las competencias específicas.

El grado de complejidad y priorización de estas competencias está directamente asociado al nivel de exigencia requerido en el contexto laboral vinculado, es decir deberá ser complementario a las competencias específicas del programade estudios.

En algunos casos, algunas de las competencias para la empleabilidad, pueden ser competencias específicas debido a la naturaleza del programa de estudios. De acuerdo con ello, es posible asignarles mayor número de créditos según la necesidad.

Las competencias sean técnicas o específicas, de empleabilidad, de investigación e innovación y sus correspondientes indicadores de logro (los cuales deben expresarse en resultados de aprendizaje) deben estructurarse considerando:

- a. Para el caso de las competencias: un verbo (en infinitivo) + objeto+ condición.
- b. En el caso de los indicadores de logro el verbo a emplear es un verbo (en presente indicativo) + objeto + condición, de acuerdo a lo señalado en el Catálogo Nacional de la Oferta Formativa.

El instituto adopta las competencias para la empleabilidad para los programa de estudios:

**Competencia para la empleabilidad N° 01:**

**Comunicación efectiva:** Expresar y comprender de manera clara conceptos, ideas, sentimientos, hechos y opiniones en forma oral y escrita para comunicarse e interactuar con otras personas en contextos sociales y laborales diversos.

**Competencia para la empleabilidad N° 02:**

**Herramientas Informáticas:** Utilizar las diferentes herramientas informáticas de las TIC para optimizar, automatizar y mejorar los procedimientos o tareas vinculados al área profesional, de acuerdo a los requerimientos de su entorno laboral de manera ética y responsable.

**Competencia para la empleabilidad N° 3:**

**Liderazgo y trabajo en equipo:** Ejercer liderazgo de manera efectiva asumiendo un comportamiento ético en su entorno laboral y colaborar de forma activa en el logro de objetivos y metas comunes, integrándose con otras personas en un contexto determinado.

**Competencia para la empleabilidad N° 4:**

**Solución de problemas:** Identificar situaciones complejas para evaluar posibles soluciones, aplicando un conjunto de herramientas flexibles que conlleven a la atención de una necesidad.

**Competencia para la empleabilidad N° 5:**

**Emprendimiento e Innovación:** Identificar oportunidades de proyectos o negocios para la creación o mejora de productos, servicios y/o procesos que generen valor y sean sostenibles, organizando y distribuyendo recursos para su funcionamiento.

**Competencia para la empleabilidad N° 6:**

**Ética:** Establecer relaciones con respeto y justicia en los ámbitos personal, colectivo e institucional, contribuyendo a una convivencia democrática, orientada al bien común que considere la diversidad y dignidad de las personas, teniendo en cuenta las consideraciones aplicadas en su contexto laboral.

### **6.7.3.2. Experiencias formativas en situaciones reales de trabajo**

Se conciben como un conjunto de actividades que tienen como propósito que los estudiantes consoliden, integren y/o amplíen conocimientos, habilidades y actitudes en situaciones reales de trabajo, en igualdad de condiciones y sin discriminación, contribuyendo a mejorar su empleabilidad en el mercado laboral. Las EFSRT buscan que el estudiante complemente las competencias específicas y para la empleabilidad vinculadas a los programas de estudios, así como la experiencia práctica.

La institución educativa planifica y establece, en sus documentos de gestión, los aspectos generales para el desarrollo de las EFSRT; como las características, formade organización, procedimientos, metodologías aplicables de acuerdo con la naturaleza del programa de estudios de tal manera que se asegure el logro de las competencias previstas.

Las EFSRT en la institución se realizan:

#### **6.7.3.2.1. En Centros Laborales (empresas, organizaciones u otras instituciones)**

Las EFSRT se realizan en empresas, organizaciones u otras instituciones, formalmente constituidas cuyas actividades productivas de bienes o servicios están vinculadas con un determinado programa de estudios y contribuyen al logro de las capacidades y/o competencias en formación.

El IES promueve el desarrollo de las EFSRT en los centros laborales estableciendo vínculos, a través de convenios, acuerdos u otros, con empresas, organizaciones o instituciones del sector productivo local y/o regional.

- a. El desempeño del estudiante será evaluado a través de criterios establecidos por la institución educativa y estará a cargo un representante de la empresa, organización o institución. Así mismo deberá contar con un docente de la especialidad, responsable de acompañar dicho proceso.
- b. Las actividades de las áreas de los centros laborales donde participe el estudiante, deben permitir el desarrollo de sus capacidades y competencias, de acuerdo al módulo/s formativo/s del programa de estudios

- c. El valor de un crédito en las EFSRT equivale a horas prácticas.
- d. El IES emite una constancia u otro documento que acredite de manera específica el desarrollo y resultados de las experiencias formativas.

En todos los casos el desempeño del estudiante será evaluado a través de criterios establecidos por la institución educativa y estará a cargo del responsable técnico del proyecto o la actividad; así mismo deberá contar con un docente de la especialidad responsable de acompañar dicho proceso.

#### **4.7.3.3. Planificación de las EFSRT**

El IES debe planificar el desarrollo de las EFSRT, tanto aquellas que se desarrollan en el IES como las que se realizan en los centros laborales, además de los proyectos de emprendimiento y/o iniciativas de negocio a fin de que los estudiantes consoliden, integren y/o amplíen conocimientos, habilidades y actitudes en situaciones reales de trabajo, en igualdad de condiciones y sin discriminación, contribuyendo a mejorar su empleabilidad en el mercado laboral, a nivel local y regional.

La planificación de las EFSRT debe contener la forma en que se desarrolla, cómo complementan la formación del estudiante, considerando los ámbitos descritos en los presentes lineamientos. Asimismo, el plan de trabajo para la implementación de las EFSRT debe considerar la siguiente estructura y contenidos mínimos:

- a. Denominación del proyecto productivo de bienes y servicios, actividades conexas a los procesos institucionales, actividades de proyección social desde la institución educativa, emprendimientos y/o iniciativas de negocios de los estudiantes que se desarrollan en el IES como EFSRT, o la denominación de la EFSRT en el centro laboral.
- b. Objetivos.
- c. Responsables, desde la institución educativa y desde las instituciones en convenio.
- d. Población objetivo (según el tipo de proyecto).
- e. Actividades a desarrollar en las EFSRT directamente relacionadas con las capacidades y/o competencias de los módulos formativos correspondientes.
- f. Cronograma de ejecución.
- g. Número de estudiantes requeridos por cada programa y módulo formativo.

- h. Número de créditos y contenidos de aprendizaje vinculados a la EFSRT.
- i. Ficha de evaluación de la EFSRT, que está a cargo del docente designado por cada programa de estudios para verificar el cumplimiento de las actividades por parte de los estudiantes.

#### **6.7.4. PROGRAMAS DE ESTUDIO**

Los programas de estudio son el conjunto de unidades de competencias contempladas en el Catálogo de la Oferta Formativa, establecida por el Ministerio de Educación, organizadas por niveles que conducen a la obtención de grado y/o se implementan mediante planes de estudios.

##### **4.7.4.1. Características**

El desarrollo de los programas de estudios, en el marco de la autonomía de la institución posee las siguientes características:

- a. Se encuentra organizados en unidades de competencias, asociados a un sector productivo y clasificado por niveles formativos.
- b. Como parte de su contenido, establece las competencias del perfil de egreso del estudiante, expresado en los resultados de aprendizaje a lograr.
- c. Contienen el número mínimo de créditos y de horas de formación correspondientes a nivel formativo.
- d. Cumplen los estándares de competencias mínimos contenidos en el Catálogo, definidas con el sector productivo mediante la aplicación de metodologías del análisis funcional.
- e. Su denominación se realiza de acuerdo a lo establecido en el Catálogo.
- f. Si se asigna una mención al programa de estudios, esta debe verse reflejada en el desarrollo del plan de estudios a través de unidades de competencia y/o unidades didácticas y deberá cumplir las siguientes características:
  - g. Debe hacer énfasis a un campo laboral específico donde se desempeñará el egresado.
  - h. Son diferentes a la denominación del programa de estudios y a la denominación de los módulos formativos que conforman el plan de estudios.
  - i. Se organiza en el plan de estudios como complemento de una a más unidades de competencias técnicas o específicas, o como una unidad de competencia adicional al plan de estudios. Para

ambos casos las competencias de la mención deben corresponder al mismo nivel formativo del programa de estudios.

#### 4.7.4.2. Itinerario formativo

El itinerario formativo establece la trayectoria que seguirá el estudiante para lograr las competencias de un programa de estudios, definidas en el perfil de egreso. Está conformado por módulos formativos, componentes curriculares, eje curricular, de ser el caso, unidades didácticas, créditos académicos y horas.

En el instituto se definen considerando tres componentes curriculares: competencias específicas, competencias para la empleabilidad y las experiencias formativas en situaciones reales de trabajo. Los módulos formativos se distribuyen en periodos académicos de acuerdo al nivel formativo del programa de estudios. Cada módulo es terminal y certificable.

Los componentes curriculares se distribuyen a lo largo del plan de estudios en los diferentes períodos académicos, de acuerdo a las características y el nivel de formación de cada programa:

Componentes/ejes curriculares	Nivel Formativo
	Profesional Técnico
Competencias específicas	Se definen unidades didácticas, créditos y horas. Deben estar presentes en todos los módulos.
Competencias de empleabilidad	Se definen unidades didácticas, créditos y horas. Deben estar presentes en todos los módulos.
Experiencias formativas en situación real de trabajo	Se definen créditos y horas. Deben estar presentes en todos los módulos

Cada módulo formativo debe responder como mínimo a una competencia específica (unidad de competencia) y, excepcionalmente hasta dos (02) adicionales, siempre y cuando el grado de complejidad de estas últimas, corresponda a un nivel operativo y las funciones estén vinculadas.

La denominación, duración y organización del módulo formativo es definido por el instituto, la denominación debe de responder a la función principal a alcanzar con el desarrollo de las competencias asociadas, no debe precisar el puesto de trabajo ni coincidir con la denominación del programa de estudio.

#### 4.7.4.3. Organización de la formación por nivel formativo

##### NIVEL FORMATIVO PROFESIONAL TÉCNICO

Desarrolla programas de estudios con una duración de ciento veinte (120) créditos y 2550 horas como mínimo.

Los programas de estudios no deben sobrepasar, ni en créditos ni en horas el nivel formativo siguiente.

Los estudios realizados en este nivel formativo podrán convalidarse con estudios de otros niveles formativos de la Educación Superior, de acuerdo a lo establecido en la presente norma.

Los componentes curriculares de los programas de los IES se organizan de la siguiente manera:

<b>COMPONENTES CURRICULARES</b>	<b>Total de créditos académicos mínimos</b>	<b>Total de horas mínimas</b>
COMPETENCIAS ESPECÍFICAS	89	2550
COMPETENCIAS PARA LA EMPLEABILIDAD	19	
EXPERIENCIAS FORMATIVAS EN SITUACIONES REALES DE TRABAJO	12(*)	
TOTAL	120	

(\*) El total de créditos correspondiente a las experiencias formativas en situaciones reales de trabajo, tiene el valor del crédito práctico.

#### **4.7.4.4. Plan de Estudios**

El plan de estudios es el documento que implementa y desarrolla el programa de estudios y organiza la formación en módulos formativos y unidades didácticas. Es elaborado de acuerdo a las unidades de competencia del Catálogo, considerando las competencias técnicas o específicas, competencias para la empleabilidad y experiencias formativas en situaciones reales de trabajo. Su implementación corresponde al Jefe de Unidad Académica y al Coordinador de Área Académica.

#### **Características**

- Mínimo el treinta por ciento (30%) de créditos del plan de estudios deben ser horas prácticas. Este porcentaje incluye los créditos asignados a las experiencias formativas.
- Se organizan en un conjunto de módulos formativos correspondientes a un nivel formativo que permiten alcanzar las capacidades previstas.

- Comprende tres (03) componentes curriculares: competencias técnicas o específicas, competencias para la empleabilidad y las experiencias formativas en situaciones reales de trabajo.
- Cumplen con las necesidades pedagógicas de equipamiento y ambientes de aprendizaje mínimos por programas de estudio aprobados en el Catálogo.

#### **4.7.4.5. Módulos Formativos**

Es la unidad de formación vinculada en el ámbito formativo y laboral. Es funcional y responde los requerimientos específicos del sector productivo.

##### **Características**

- Se diseñan a partir del análisis de las unidades de competencias establecidas en el Catálogo.
- El módulo formativo considera competencias técnicas, para la empleabilidad y las experiencias formativas.
- Son certificables y constituyen unidades de acreditación y certificación.
- Se organizan en unidades didácticas constituidas por: contenidos, crédito, número de horas y prerrequisitos.

Cada programa establece la denominación de sus módulos formativos en el marco de estas características.

#### **4.7.4.6. Capacidades**

Son las macro habilidades que tiene un individuo para desempeñar una determinada tarea.

##### **Características**

- Para la formulación de las capacidades se requiere tener en cuenta: Verbo en infinitivo + objeto /contenido + condición
- Se logran mediante los contenidos y estrategias metodológicas diseñadas en las actividades de aprendizaje.

#### **4.7.4.7. Indicadores de Logro de las Capacidades**

Son los resultados de aprendizaje que evidencian el logro de capacidades de los estudiantes. Son evidencias observables menos complejas que las capacidades. Para formular indicadores se debe tener en cuenta: Verbo en presente indicativo + objeto/contenido + condición.

#### **4.7.4.8. Contenidos**

- Son saberes de tipo conceptual, procedimental y actitudinal para lograr el desarrollo de las capacidades.
- Los contenidos conceptuales se refieren a hechos, datos, conceptos, de materias científicas o área profesional.
- Los contenidos procedimentales sugieren acción, formas de hacer algo, permiten que el estudiante desarrolle nuevas formas de actuación en relación a los procesos a realizar para el logro de las capacidades.

#### **4.7.4.9. Unidades Didácticas**

La unidad didáctica es la organización curricular del módulo formativo que agrupa los contenidos, actividades de aprendizaje y evaluación del plan de estudios en función a las capacidades planteadas por el IES.

Se definen a partir de las capacidades, indicadores de logro de las capacidades y la organización de los contenidos.

Características:

- Se organizan a partir de las capacidades y sus contenidos.
- Comprende los contenidos y aprendizajes significativos para el desarrollo de la capacidad, sea esta específica o para la empleabilidad, asegurando la relación coherente con los indicadores de logro y los contenidos de aprendizaje.
- Comprende hasta dos (02) capacidades, siempre y cuando sean del mismo nivel.

- Se desarrollan mediante contenidos conceptuales, procedimientos y actitudinales aplicando estrategias metodológicas a fin de adquirir las capacidades que coadyuvan al logro de las competencias.
- La denominación de la unidad didáctica debe ser clara, concisa y debe comunicar la(s) capacidad(es) y los contenidos que se abordan.
- Se desarrollan considerando las necesidades pedagógicas de equipamiento y los ambientes de aprendizaje por programas de estudios aprobados por el Catálogo.
- Es la unidad curricular de programación, evaluación, promoción, repetición, recuperación y convalidación.
- Es desarrollada por un docente idóneo, de acuerdo a lo establecido en las condicionales básicas de calidad emitidas por el MINEDU.
- Debe desarrollarse en no más de un periodo académico.

#### **4.7.4.10. Unidades de Competencia**

Son funciones del proceso productivo que pueden ser desempeñadas por un trabajador. Están relacionadas, en la mayoría de los casos, con un puesto de trabajo en el mercado laboral y responden a diferentes grados de complejidad según el nivel de formación. Estos se encuentran establecidos en el Catálogo.

El conjunto de unidades de competencia afines son la base para organizar un programa de estudios con la finalidad de asegurar la correspondencia con las demandas del sector productivo, además de favorecer la trayectoria formativa y laboral, facilitando la articulación de los programas de estudios en los diferentes niveles formativos.

Características

- Se redactan en verbo infinitivo + objeto o contenido + condición.
- Se miden a través de los indicadores de logro.
- Una misma competencia puede ubicarse en uno o más programas de estudios vinculados a una actividad económica y/o una familia productiva.

#### **4.7.4.11. Indicadores de logro de la unidad de competencia**

Los indicadores de logro permiten medir la consecución de las unidades de competencia. Cabe indicar que a cada unidad de competencia le corresponde un conjunto de indicadores de logro definidos en el Catálogo.

Características

- Corresponde a una unidad de competencia.
- Se redactan como resultados de aprendizaje
- Son medibles o evaluables
- Aseguran la correspondencia directa con el nivel educativo del programa de estudios.

## **6.8. PERFIL DE ACTORES**

### **4.8.1. PERFIL DE LOS DIRECTIVOS**

#### **a). Saber ser**

- Manifiesta autoestima personal y profesional sustentada en una sólida formación y una continua actualización
- Se identifica plenamente con el marco orientador de la institución y estimula la aprobación del mismo por la comunidad educativa
- Es visionario y tiene aptitud para asumir riesgos y facilitar cambios
- Es líder ético y democrático, dirige eficientemente la institución
- Demuestra fortaleza física, mental y moral para superar presiones y tensiones
- Se compromete con el cuidado ambiental y mantenimiento de la Biodiversidad
- Es investigador por naturaleza

#### **b). Saber convivir**

- Tiene experiencia en el ejercicio de los roles de mediador del aprendizaje y tutor, que le permite monitorear, supervisar e impulsar la mejora de la calidad desempeño docente

- Tiene recursos para manejar las diferencias (culturales, psicológicas, situacionales, profesionales, etc.) con otros y aprovecharlas positivamente en función del PEI.
- Establece relaciones inter institucionales, a través de convenios, para conseguir apoyo técnico, financiero y para intercambiar experiencias y búsquedas en redes de cooperación educativa
- Escucha las inquietudes y demandas de los distintos actores y busca la participación organizada de los mismos en la construcción de las mejoras institucionales
- Es capaz de comunicarse en forma clara y confiable, motivando a los demás a actuar en forma positiva
- Establece relaciones empáticas, asertivas, dialogantes, tolerantes, cálidas y motivadoras con los actores e instancias de la comunidad educativa
- Genera proceso de resolución pacífica y oportuna de los conflictos.
- Sabe aplicar estrategias para conseguir cooperación y trabajo en armonía

**c). Saber Pensar**

- Amplia constantemente los instrumentos, procesos y habilidades de la comprensión intelectual u objetiva y la comprensión humana.
- Comprende paradigmas y modelos pedagógicos y de investigación.
- Da razón de su jerarquía de valores y de principios éticos.
- Logra consensos sobre políticas institucionales de investigación, practica, formación continua, proyección social, bienestar, etc.
- Mantiene actitud crítica y autocrática de su propia gestión seguido de una actitud de mejora
- Muestra capacidad para resolver problemas y solucionar situaciones difíciles creativamente, para adecuarse al cambio

**d). Saber Hacer**

- Tiene experiencia en investigación a nivel formativo y profesional y motiva a la investigación e innovación permanente
- Formula, ejecuta y evalúa en forma permanente los proyectos educativos institucionales, desde enfoques pertinentes (desarrollo humano y cultura de paz) sobre la base de los diagnósticos
- Impulsan la proyección social Como servicio a la comunidad

- Orienta pro activamente los procesos administrativos que sirvan de soporte académico y bienestar de los estudiantes y docentes
- Monitorea, supervisa y evalúa el proceso académico y administrativo de acuerdo a las competencias y enfoques, procesa la información y plantea mejoras.

#### 4.8.2. PERFIL DEL DOCENTE

##### a). **Saber ser**

- Es formador tiene una sólida formación en valores que guían la integridad y la coherencia de su conducta.
- Tiene Alta expectativas en sus estudiantes e interés por estimular aprendizajes significativos.
- Desarrolla, fortalece y domina su sensibilidad y afectos.
- Es una persona autentica, justa y responsable.
- Es inquisitivo frente a la realidad, busca comprenderla y dar alternativas de solución y cambios de manera crítica y creativamente.
- Demuestra autoconocimiento y autocontrol de su persona.
- Nivel académico actualizado.
- Responsabilidad y ética profesional.
- Liderazgo y visión de futuro.
- Capacidad para tomar decisiones y resolver problemas.
- Habilidad para orientar su gestión a formar profesionales críticos y reflexivos para un mundo en constante cambio, enmarcados en el perfil profesional.
- Promotor y ejecutor del cuidado del medio ambiente
- Investigador e innovador

##### b). **Saber convivir**

- Es responsable frente a su misión de liderazgo y de su compromiso como agente formador de líderes
- Posee actitud democrática, convicción de libertad, responsabilidad, respeto por todas las personas y grupos humanos
- Respeta el pensamiento divergente y valora la interculturalidad

- Participa activamente planteando alternativas de solución a problemas institucionales, académicos y sociales de los entes educativos
- Sabe escuchar y genera un ambiente de empatía
- Respeta la ideología y pensamiento con quienes interactúa

**c). Saber pensar**

- Tiene una sólida formación académica y se preocupa por su capacitación y perfeccionamiento constante.
- Incentiva al estudiante a la investigación
- Ayuda a desarrollar en los estudiantes sus potencialidades con el fin de construir un mundo mejor.
- Respeta la individualidad de cada estudiante, reforzando sus virtudes y fortaleciendo su autoestima.
- Posee conocimientos actualizados y domina las herramientas tecnológicas.

**d). Saber Hacer**

- Emplea las estrategias metodológicas apropiadas de acuerdo a la unidad didáctica que es responsable
- Hace uso de las herramientas tecnológicas como apoyo al proceso de enseñanza aprendizaje.
- Evalúa las mejoras que debe realizar al currículo (contextualización) para facilitar la formación profesional.
- Asume, aplica, respeta las normas institucionales, de la DRELM y del MINEDU.
- Participa activamente en la elaboración, ejecución y evaluación de los proyectos institucionales.
- Propicia el trabajo en equipo, generando un ambiente de armonía encaminado al cumplimiento de los objetivos institucionales.
- Tiene capacidad creativa e innovadora.
- Reflexiona y se compromete a asumir la docencia como un proceso de constante cambio y mejora hacia la calidad educativa
- Asume la identidad cultural

### 4.8.3. PERFIL DEL ESTUDIANTE

El estudiante debe tener el siguiente perfil:

**a). Saber ser**

- Fortalece su identidad personal y profesional, fortaleciendo su autoestima
- Fortalece sus principios éticos y morales
- Tiene capacidad científica y practica en el desarrollo de sus funciones
- Asume cambios de manera crítica y asertiva
- Desarrolla capacidades de autoaprendizaje y capacitación permanente.
- Asume sus actos con responsabilidad.
- Posee valores éticos y morales y es consecuente con lo que hace y dice respetando el código de ética.
- Mantiene independencia sin perder permeabilidad y apertura.
- Es capaz de resolver problemas como estudiante y futuro profesional.
- Asume su formación, fortaleciendo el perfil profesional para el cual fue formado.
- Desarrolla conciencia ecológica.

**b). Saber Hacer**

- Maneja adecuadamente las herramientas informáticas.
- Se desenvuelve asertivamente en el aula y laboratorio.
- Emplea el autoaprendizaje en las tareas encomendadas.
- Desarrolla habilidades y destrezas en los laboratorios según las unidades didácticas.
- Es capaz de organizarse a nivel personal, académico y como futuro profesional.
- Tiene capacidad de trabajar en equipo hacia el bien común.
- Asume el liderazgo en situaciones que le permitan desenvolverse y dirigir el trabajo hacia el bien común.
- Muestra interés por su aprendizaje y formación.

**c). Saber convivir**

- Asume que el trabajo en equipo es una actitud que favorece el desarrollo de las potencialidades profesionales.
- Respeta las opiniones de los demás
- Desarrolla su identidad cultural.

- Con cordialidad y respeto brinda atención al cliente o usuario durante sus experiencias formativas en situaciones reales de trabajo.

#### **4.8.4 Perfil del Egresado**

El profesional técnico es aquel que ha recibido una formación tecnológica, científica y humanística, con valores éticos y morales, para el desempeño de sus funciones según su competencia. Cumpliendo con las normas, políticas de trabajo, reglamentos en cada institución que labore sea pública o privado.

El Perfil del Egresado se ha elaborado en concordancia con el Proyecto Educativo Institucional.

Debemos resaltar que cada profesional técnico tiene características especiales según el programa de estudios y está determinado en capacidades profesionales de cada una de las áreas profesionales.

Describe las competencias (técnicas o específicas, de empleabilidad y experiencias formativas en situaciones reales de trabajo) que el egresado tendrá al finalizar uno de los programas de estudios del instituto.

La elaboración del perfil de egreso del estudiante en los programas de estudio del Instituto, debe considerar los siguientes aspectos:

- 1.- Se debe analizar las unidades de competencia e indicadores de logro de los programas de estudio a fin de identificar las competencias técnicas o específicas y de empleabilidad que aportan al perfil de los egresados para su desempeño técnico profesional.
- 2.- Se debe analizar e identificar las características del enfoque pedagógico propuesto por el instituto que aportan al perfil de los egresados para su desempeño social y profesional.
- 3.- Se debe Identificar los posibles puestos de trabajo en función a la dinámica laboral actual y futura en el ámbito local y regional en concordancia con el programa de estudios.
- 4.- Organizar la información e incluirla en el plan de estudios de cada programa de estudios.

### **4.9. PROCESOS PEDAGÓGICOS**

#### **4.9.1 MODELO EDUCATIVO CENTRADO EN COMPETENCIAS**

El mundo occidental ha exigido un nuevo giro a la educación, este enfoque se ha llamado

competencias educativas, intenta que el mejoramiento de la calidad de la educación atienda a la construcción de competencias, que incida en que los “sujetos” puedan competir exitosamente en el campo laboral y, como resultado indirecto, los productos y servicios compitan con buenos resultados en los mercados internacionales.

Las competencias educativas señalan que hay que desarrollar nuevos métodos que combinen las exigencias de las tecnologías con las habilidades o destrezas del trabajador. Se origina en las necesidades laborales y por tanto, demanda que la Institución se vincule al mundo del trabajo.

Por ello, plantea la necesidad de proporcionar al estudiante elementos para que pueda enfrentar las variables que se le presenten en el contexto laboral.

El IES COMPUTRON en su misión institucional se compromete a la formación de profesionales técnicos, el cual se concretiza en planes cocurriculares y en el desarrollo del currículo que permite que las actividades educativas sean pertinentes para su desarrollo, utilizando el enfoque por competencias y empleando la metodología activa orientada a aprender a hacer, aprender a aprender, aprender a convivir y aprender a ser.

### **Definición del modelo educativo basado en competencias**

Este modelo es conocido también como educación basada en competencias. Se fundamenta en un currículum que se apoya en las competencias de manera integral y en la resolución de problemas. Utiliza recursos que simulen la vida real: análisis y resolución de problemas, que aborda de manera integral; trabajo cooperativo o por equipos, favorecido por tutorías.

El proyecto educativo basado en competencias establece que la obtención de las metas radica en el conocimiento de la disciplina, el desarrollo de las habilidades, las competencias de desempeño o de producción y el desarrollo conductas que se relacionen con los valores universales y con los de las mismas materias o disciplinas.

El concepto de competencia es multidimensional e incluye distintos niveles como saber (datos, conceptos, conocimientos), saber hacer (habilidades, destrezas, métodos de actuación), saber ser (actitudes y valores que guían el comportamiento) y saber estar (capacidades relacionadas con la comunicación interpersonal y el trabajo cooperativo). En otras palabras, la competencia es la capacidad de un buen desempeño en contextos complejos y auténticos. Se basa en la integración y activación de conocimientos, habilidades, destrezas, actitudes y valores.

### **Definición de competencia**

El concepto de competencia es multidimensional e incluye distintos niveles como saber

(datos, conceptos, conocimientos), saber hacer (habilidades, destrezas, métodos de actuación), saber ser (actitudes y valores que guían el comportamiento) y saber estar (capacidades relacionadas con la comunicación interpersonal y el trabajo cooperativo). En otras palabras, la competencia es la capacidad de un buen desempeño en contextos complejos y auténticos. Se basa en la integración y activación de conocimientos, habilidades, destrezas, actitudes y valores.

Chomsky (1985), define competencias como la capacidad y disposición para el desempeño y para la interpretación. Una competencia en educación es: un conjunto de comportamientos sociales, afectivos y habilidades cognoscitivas, psicológicas, sensoriales y motoras que permiten llevar a cabo adecuadamente un papel, un desempeño, una actividad o una tarea.

#### **4.10. SEGUIMIENTO DE EGRESADOS E INSERCIÓN LABORAL**

El seguimiento de egresados, nos permite contar con información confiable y pertinente sobre la ruta que emprenden sus estudiantes una vez que egresan de sus aulas: qué competencias y habilidades adquieren en el instituto, cuánto tiempo tardan en encontrar empleo, qué tipo de trabajo están desempeñando, cuánto ganan, qué prestaciones reciben, qué funciones desempeñan, entre muchas otras variables. Todos estos datos representan un insumo sumamente útil para la mejora continua de los institutos de educación superior y el fortalecimiento del desarrollo profesional de los egresados. El seguimiento de nuestros egresados es la mejor fuente de información sobre la calidad y relevancia educativa de nuestros programas y de nuestros docentes.

Asimismo, un sistema nacional de egresados estimularía aún mayor competencia entre las distintas instituciones de educación superior, públicas y privadas, en beneficio de los estudiantes. En educación superior, como en cualquier servicio público o programa de estudio: lo que no se mide, no se conoce y no se mejora. Para los estudiantes, contar con un mapa detallado del desarrollo académico y profesional de los graduados de distintos institutos de los distintos programas constituye un elemento fundamental a la hora de elegir qué y dónde estudiar, pues permitirá tomar una decisión mejor informada en relación a su vocación profesional. Para los padres de familia, es una herramienta crucial, pues al ser los principales proveedores de recursos para asumir los gastos de estudios superiores de sus hijos, contar con información sobre el panorama laboral de los programas de estudio que quieren estudiar es, sin duda alguna, de gran valor a la hora de hacer una inversión muchas veces muy significativa.

El IES cuenta con un plan de seguimiento de egresados que nos permite conocer los indicadores académicos, resultados de los proyectos realizados y la referenciación de su inserción laboral, entre otros, este plan se actualiza permanentemente. Es manejado por Unidad Académica y la Unidad de Bienestar y Empleabilidad, desde los cuales se envían las fichas de registro del

egresado y se envía también diversas encuestas a los correos de los egresados. Para el efecto, el IES cuenta con un Plan de Seguimiento de egresados, donde se detallan las diversas actividades, responsables y presupuesto para su cumplimiento y logro de objetivos; de tal modo que se pueda tener la mayor cantidad de egresados registrados. Esto nos permitirá tomar decisiones diversas tanto en nuestros servicios como en la parte académica.

Para el caso de inserción laboral, el IES cuenta con un Plan de Intermediación e Inserción Laboral con el objetivo de obtener información de la inserción e incorporación al mercado laboral y su desempeño de nuestros egresados, para ello se utiliza como instrumento de recolección de información la Ficha de Registro de Intermediación e Inserción Laboral el cual se envía a los correos de los egresados.

También este instrumento se puede descargar desde el portal institucional y se puede llenar de forma virtual, este proceso se lleva a cabo para poder identificar la vinculación de los egresados con el sector productivo facilitando su inserción laboral, por lo que la comunicación entre los egresados y el IES se realizará de manera horizontal presencial y virtual, mediante el uso de nuestro correo institucional y a través de nuestra página web o portal institucional.

#### **4.11. METODOS DE ENSEÑANZA:**

En el IES Computron, se aplican los siguientes métodos de enseñanza:

- **Aprendizaje Basado en Proyectos (ABP):** Descripción: Los estudiantes trabajan en proyectos reales o simulados que reflejan desafíos profesionales, como la realización de cortometrajes o la edición de secuencias audiovisuales complejas.  
Objetivo: Fomentar el aprendizaje práctico, el trabajo colaborativo y el pensamiento crítico.
- **Clase Invertida (Flipped Classroom):**  
Descripción: Los estudiantes revisan materiales teóricos (videos, lecturas) fuera del aula y dedican el tiempo en clase a resolver dudas, realizar prácticas y discutir casos aplicados.  
Objetivo: Maximizar el tiempo de interacción docente-estudiante en actividades prácticas.
- **Aprendizaje Basado en Problemas (ABP):**  
Descripción: Se presentan problemas específicos relacionados con la industria audiovisual, como optimizar el flujo de trabajo en una producción.  
Objetivo: Desarrollar habilidades analíticas y la capacidad de resolver problemas creativos y técnicos.
- **Simulaciones y Role-Playing:**  
Descripción: Los estudiantes asumen roles específicos dentro de una producción audiovisual para simular dinámicas reales de trabajo.  
Objetivo: Desarrollar habilidades interpersonales, liderazgo y gestión de equipos.

#### 4.12. TÉCNICAS DE APRENDIZAJE

En el IES COMPUTRON, se aplican las siguientes técnicas de aprendizaje:

- ✓ **Estudios de Caso:**  
Descripción: Análisis de producciones audiovisuales exitosas y fracasos en la industria.  
Aplicación: Identificar factores de éxito o problemas técnicos y creativos en proyectos conocidos.
- ✓ **Portafolio de Aprendizaje:**  
Descripción: Los estudiantes recopilan y documentan sus proyectos y prácticas a lo largo del programa.  
Aplicación: Favorecer la reflexión sobre el propio progreso y construir una herramienta profesional para el mercado laboral.
- ✓ **Evaluación Formativa y Autoevaluación:**  
Descripción: Proceso continuo de retroalimentación entre docente y estudiante para ajustar el aprendizaje.  
Aplicación: Utilización de rúbricas específicas para analizar aspectos técnicos y creativos.
- ✓ **Técnicas de Gamificación:**  
Descripción: Uso de dinámicas de juego en el aula, como retos y competencias en la edición o animación.  
Aplicación: Incrementar la motivación y el compromiso de los estudiantes.
- ✓ **Aprendizaje Colaborativo:**  
Descripción: Grupos de trabajo en proyectos, donde cada estudiante asume roles clave (director, editor, animador, etc.).  
Aplicación: Reforzar la cooperación, la comunicación y el trabajo en equipo.

**V**

**PROPUESTA DE**

**GESTION**

El IES Privado COMPUTRON, es promovido por la CONSORCIO EDUCATIVO COMPUTRON S.A.C. y serige por la Ley General de Sociedades.

Esta organizado bajo la Junta General de Socios, la Gerencia, la Dirección y sus órganos intermedio y operativos.

En el instituto asumimos un modelo de gestión por procesos entendiendo este como la forma de gestionar la organización basándonos en los procesos como una secuencia de actividades orientadas a generar valor para conseguir un resultado, y que sobre todo satisfaga los requerimientos de nuestros estudiantes.

La gestión basada en procesos que realiza el equipo directivo y de trabajo del Instituto no es un fin en sí mismo, sino un medio para que el instituto pueda alcanzar eficaz y eficientemente sus objetivos. Por ello, los procesos forman parte del sistema que permite la obtención de resultados globales alineados a los requerimientos y expectativas de los grupos de interés en la organización.

La gestión por procesos en el IES Privado COMPUTRON concentra nuestra atención en el resultado no en las tareas o actividades. Partimos de los objetivos estratégicos quenos llevan a lograr la misión y visión y se determina para cada uno de ellos objetivos específicos con sus respectivos indicadores de gestión y estos van a las fichas de desempeño de todo el personal directivo, jerárquico, administrativo y docente.

La gestión institucional por procesos del IES Privado COMPUTRON tiene las siguientes características:

Integral, comprende las dimensiones: institucional, pedagógica y administrativa.

Es simplificada y flexible: favorece la fluidez de los procesos y procedimientos de trabajo.

Formativa: contribuye al desarrollo del Instituto basándose en la comunicación y transparencia.

Interdisciplinaria: integra el aporte de especialistas de diferentes disciplinas en los equipos de trabajo.

Para el cumplimiento de la propuesta de gestión el IES requiere de un modelo organizacional flexible, ágil y eficiente que permita alcanzar la misión y la visión de la institución, debe estar basado en el principio de participación donde el equipo directivo se interrelaciona con los principales agentes del proceso educativo.

La gestión administrativa es importante para garantizar un servicio educativo de calidad, que forman profesionales líderes y exitosos, logrando así mejorar las metas de una organización que forma profesionales, alcanzando un gerenciamiento integral con una filosofía de calidad.

Pretendemos instaurar la calidad total como estrategia en todos nuestros procesos organizacionales, implica el compromiso de los integrantes de nuestra institución, con responsabilidad social. Entendiendo que calidad no es solo la diferencia de un producto con referencia a los suyos, sino que es un proceso sistemático de mejora continua, con el objetivo de lograr la satisfacción de los usuarios, y el bienestar social.

Esta propuesta de gestión adoptará el modelo de la gestión moderna por resultados, sobre la base de la planificación estratégica en todas sus instancias, conscientes del avance tecnológico, la era de la cibernética, la globalización, nuestra institución no es ajena a ello, por lo tanto, la importancia de la cultura de calidad cobra su real magnitud en la formación de profesionales, por esta razón pretendemos instaurar en nuestra institución una cultura de calidad, como un estilo de vida institucional.

## **5.1. PROCESOS DE LA GESTION EDUCATIVA**

### **5.1.1 CONCEPTO DE GESTION**

La gestión se define como el proceso de planeamiento, organización, ejecución y monitoreo de los mecanismos, las acciones y las medidas necesarios para la consecución de los objetivos de la institución. La gestión, por consiguiente, implica un compromiso de sus actores con la institución y también con los valores, principios de eficacia y eficiencia de las acciones ejecutadas. Desde este marco conceptual se entiende que la conducción de toda institución supone aplicar técnicas de gestión para el desarrollo de sus acciones y el alcance de sus objetivos.

Pilar Pozner (1995) define la Gestión de las instituciones educativas como “el conjunto de acciones, relacionadas entre sí, que emprende el equipo directivo de una institución de educación para promover y posibilitar la consecución de la intencionalidad pedagógica en - con y -para la comunidad educativa” (pp. 70). De acuerdo a esta autora, gestionar va más allá de “administrar lo existente” o “mantener el funcionamiento”; implica reconocer que cada institución educativa es una realidad compleja, específica y singular se requiere

crear una visión compartida de futuro y de acuerdo a ésta diseñar, implementar y evaluar los proyectos y las innovaciones.

### **5.1.2 PROPÓSITOS DE LA GESTIÓN**

- a) Crear las condiciones necesarias que permitan **DESARROLLAR** y **ARTICULAR** los diversos procesos para lograr la visión de la Institución en función de lo que se espera lograr con el estudiante.
- b) Generar un adecuado clima organizacional hacia una **NUEVA CULTURA DEL DESEMPEÑO** que garantice el desarrollo de la **PERSONA** y su **ENTORNO**.
- c) Desarrollar un **SISTEMA DE EVALUACIÓN CONTINUA** que permita medir la **EVOLUCIÓN** y los **RESULTADOS** del servicio educacional, promoviendo el mejoramiento continuo del mismo.
- d) Proyectar la organización en el tiempo a fin de dotarla de **CONTINUIDAD Y SOSTENIBILIDAD**.

### **5.1.3 PRINCIPIOS DE GESTIÓN**

Los integrantes de la comunidad educativa del Instituto asumen rasgos característicos básicos llamados “Principios orientadores de la gestión”, a fin de garantizar el adecuado desarrollo de la propuesta pedagógica.

La realidad del Instituto es la que determina una gestión orientada a los alumnos que son razón de existencia de nuestra institución, creando un clima institucional favorable estos principios se refieren a:

#### **a) PRINCIPIO OBJETIVO**

Expresado en la participación e identificación de toda la comunidad educativa en función al logro de los objetivos y metas del Instituto.

#### **b) PRINCIPIO DE COORDINACIÓN**

Coordinar los esfuerzos individuales para luego unificar los criterios para el logro de nuestra misión y visión del Instituto.

#### **c) PRINCIPIO DE RESPONSABILIDAD**

Determinar las responsabilidades de cada integrante, en forma oportuna, adecuada y precisa.

**d) PRINCIPIO DE CONTROL**

Tener un programa de supervisiones y evaluaciones oportunas para el mejoramiento del servicio educativo, teniendo en cuenta el proceso de retroalimentación bajo principio de funcionalismo, es la forma que asume toda asociación humana con el propósito de alcanzar los planes y objetivos trazados. Debe ser democrática y cooperativa, estarán formulados por cargos específicos mediante el cumplimiento de funciones con eficiencia.

**e) PRINCIPIO DE CALIDAD**

- Proveer de los recursos necesarios a los estudiantes para lograr un óptimo desempeño académico.
- Proponer una malla curricular pertinente con las necesidades del mercado laboral.
- Lograr una inserción laboral de sus egresados.

**f) PRINCIPIO DE LA MISIÓN INSTITUCIONAL**

Se privilegiará el logro de las competencias coherentes con el perfil de los futuros profesionales técnicos.

**g) GESTIÓN CENTRADA EN LA FORMACIÓN DEL ESTUDIANTE**

Los alumnos son la razón del Instituto. Por tanto, las acciones de gestión se orientan al logro de este propósito. La organización, las normas, procedimientos, el sistema de control y acciones cotidianas debe contribuir a los fines y objetivos establecidos.

**h) PRINCIPIO DE LA UNIDAD**

La organización de la institución debe responder a un sentido convergente y un propósito colectivo.

**i) PRINCIPIO DE JERARQUÍA O AUTORIDAD**

Existirá un orden escalando para vincular a los distintos órganos de la institución, en la cual la dirección ejerce funciones y como tal dirige, impulsa y coordina las acciones de gestión, respetando las competencias propias de cada órgano.

**j) PRINCIPIO DEL LIDERAZGO EFICAZ**

En la Institución los responsables de la gestión, motivarán constantemente a los demás integrantes hacia el logro de la visión, misión y objetivos de la institución.

**k) PRINCIPIO DEL CONTROL EFICAZ**

Se implementará y ejecutará un sistema de evaluación y monitoreo permanente que proporcione información a fin de orientar de manera oportuna las decisiones y asegurar el logro de la visión institucional.

**l) JERARQUÍA Y AUTORIDAD DEFINIDA, DIRIGE, IMPULSA Y COORDINA**

Cada persona u órgano tiene un rol asignado que desempeñar: Directivos, Jerárquicos, Docentes, Administrativos y estudiantes. Es deber de todos asumir responsablemente su rol respetando el de los demás.

**m) DECISIONES COMPARTIDAS**

Se promoverá la participación democrática y organizada de los docentes, administrativos, estudiantes y demás integrantes de la comunidad en la toma de decisiones trascendentales orientadas al logro de los objetivos trazados en el PEI, y de acuerdo a las normas legales.

**n) UNIDAD DE PROPÓSITO**

Todos los integrantes de la Comunidad Educativa persiguen un mismo propósito como actores y ejecutores del PEI: Mejorar la calidad de la educación y la imagen institucional, para lo cual establecerán formas de coordinación participativa superando el individualismo y protagonismo.

**o) TRANSPARENCIA FUNCIONAL**

Todas las personas y estamentos del Instituto deben actuar de manera sincera y directa sin negar el conocimiento de los mismos a los demás miembros de la familia educativa, comunicando sus acciones de manera clara, concisa y oportuna.

**p) LIBERTAD RESPONSABLE**

Cada integrante de la comunidad educativa debe asumir el cumplimiento eficaz y eficiente de su rol laboral e institucional dentro de un clima de libertad, basado en su convicción de servicio y responsabilidad asumiendo que su incumplimiento afecta al Instituto y está sujeto a las medidas administrativas del caso.

#### **5.1.4. MODELO DE GESTION**

Un modelo de gestión educativo es, una representación de carácter conceptual de la compleja realidad educativa; surge a partir de aproximaciones sucesivas a las interacciones y a las prácticas que ocurren en ésta; permite comprender una parte de la realidad, por lo tanto, requiere de un esfuerzo de clasificación, cualificación y recuperación de elementos comunes en un grupo altamente representativo, que pueda ser trasladado para su aplicación en escenarios similares, dada su naturaleza genérica.

**Modelo democrático y participativo**

**Democrático.-** La institución a través del modelo de gestión democrático, asume todas las teorías que defienden que el poder y la toma de decisiones están compartidos entre algunos o todos los miembros de la institución. Con el modelo se respalda la convicción de que la organización determina sus políticas y toman sus decisiones a través de procesos de discusión guiados por el consenso.

Al mismo tiempo, el modelo democrático supone que:

- Sus miembros tienen una representación formal en las diferentes unidades u órganos de gestión de la institución.
- Todos los miembros de la organización poseen un conjunto de valores comunes.
- Las decisiones surgirán tras un proceso de consenso o compromiso, más que de la división o del conflicto y que las consultas informales, por tanto, no constituirían un auténtico enfoque democrático.

**Participativo.-** La institución se entiende a la participación como la acción de intervención de los miembros de la comunidad educativa en los procesos de planificación, ejecución o evaluación de determinadas tareas que se desarrollan en ella. Es, además, un instrumento eficaz para tratar de garantizar el cumplimiento adecuado del derecho fundamental a la educación que tenemos las personas.

Los niveles de participación de los diferentes miembros de la institución serán de varias formas. Podemos identificar desde el nivel de información que sería el requisito mínimo que exige la participación, hasta la participación en grados más altos como:

- Información. Participación de la comunidad educativa a ser informados respecto a decisiones que ya se han tomado en la institución.
- Consulta no vinculante. Participación a ser consultados con relación a decisiones que no les competen, pero de las que los directivos o docentes desean saber su opinión. Los resultados de la consulta, en este nivel, no son vinculantes para la persona u órgano que consultó y que finalmente deberá tomar las decisiones.
- Consulta vinculante. Siendo consultados, advirtiéndolo al hacerlo que los resultados de la consulta serán tenidos en cuenta e influirán decididamente en la decisión que se tome.
- Trabajo en comisión técnica. Trabajando en una comisión técnica o grupo “ad-hoc”, con el fin de analizar problemas, elaborar propuestas, discutir alternativas o elaborar informes, pero sin que puedan tomar decisiones ejecutivas sobre los temas tratados.

- Trabajo en comisión de gobierno. Como miembros de pleno derecho de un equipo, órgano o unidad que puede tomar decisiones ejecutivas que afectan a la organización o al funcionamiento de la institución. Sería el caso del Consejo Directivo, Consejo Académico, entre otros, en los que una representación de los docentes según cargos y funciones participara decidiendo colegiadamente.
- Delegación. Como estamento que toma decisiones autónomamente respecto a tareas que, por delegación, le han sido conferidas, aunque la responsabilidad de la ejecución de esas tareas siga teniéndola el estamento directivo o docente.

### 5.1.5 DIMENSIONES DE LA GESTIÓN

El concepto de gestión en la institución educativa hace referencia a una organización sistémica y, por lo tanto, a la interacción de diversos aspectos o elementos presentes en su vida cotidiana. Se incluye, lo que hacen los miembros de la comunidad educativa (director, docentes, estudiantes, personal administrativo, la comunidad local, etc.), las relaciones que se entablan y la forma como se realizan están enmarcados en un contexto que contiene normas, reglas, principios, y todo esto para generar los ambientes y condiciones de aprendizaje de los estudiantes.

Todos estos elementos, internos y externos, coexisten, interactúan y se articulan entre sí, de manera dinámica, en ellos se pueden distinguir diferentes acciones, que pueden agruparse según su naturaleza. Así podremos ver acciones de índole pedagógica, administrativa, institucional y comunitaria.

Esta distinción permite observar que, al interior de la institución educativa y de sus procesos de gestión, existen dimensiones o planos de acciones diferentes y complementarias en el funcionamiento de la misma

#### a) **Gestión en la Dimensión Institucional.**

La gestión en esta dimensión, contribuirá a identificar las formas cómo se organizan los miembros de la comunidad educativa del instituto para el buen funcionamiento de la organización.

Esta dimensión ofrece un marco para la sistematización y el análisis de las acciones referidas a aquellos aspectos de estructura que en el instituto se refleje y se dé cuenta de un estilo de funcionamiento. Entre estos aspectos se consideran tanto los que pertenecen a la estructura formal (los organigramas, la distribución de tareas y la división del trabajo, el uso del tiempo y de los espacios) como los

que conforman la estructura informal (vínculos, formas de relacionarse, y estilos en las prácticas cotidianas, ritos y ceremonias que identifican a la institución).

**b) Gestión en la Dimensión Pedagógica.**

La gestión en esta dimensión se refiere al proceso fundamental del quehacer del instituto y los miembros que la conforman: la enseñanza-aprendizaje, esto es, la gestión de la propuesta pedagógica.

La concepción incluye el enfoque del proceso enseñanza-aprendizaje, la diversificación curricular, las programaciones sistematizadas en el proyecto curricular, las estrategias metodológicas y didácticas, la evaluación de los aprendizajes, la utilización de materiales y recursos didácticos.

Comprende también la labor de los docentes, las prácticas pedagógicas, el uso de dominio de planes y programas, el manejo de enfoques pedagógicos y estrategias didácticas, los estilos de enseñanza, las relaciones con los estudiantes, la formación y actualización docente para fortalecer sus competencias, entre otras.

**c) Gestión en la Dimensión Administrativa.**

La gestión de esta dimensión incluyen acciones y estrategias de conducción de los recursos humanos, materiales, económicos, procesos técnicos, de tiempo, de seguridad e higiene, y control de la información relacionada a todos los miembros de la institución educativa; como también, el cumplimiento de la normatividad y la supervisión de las funciones administrativas, con el único propósito de favorecer los procesos de enseñanza-aprendizaje. Esta dimensión busca en todo momento conciliar los intereses individuales con los institucionales, de tal manera que se facilite la toma de decisiones que conlleve a acciones concretas para lograr los objetivos institucionales.

Algunas acciones concretas serán la administración del personal, desde el punto de vista laboral, asignación de funciones y evaluación de su desempeño; el mantenimiento y conservación de los bienes muebles e inmuebles; organización de la información y aspectos documentarios de la institución; gestión de los recursos económicos y de presupuestos, y todo el manejo contable-financiero.

**d) Gestión en la Dimensión Comunitaria.**

La gestión de esta dimensión, hace referencia al modo en el que la institución se relaciona con la comunidad de la cual es parte, conociendo y comprendiendo sus condiciones, necesidades y demandas. Asimismo, cómo se integra y participa de la cultura comunitaria.

También alude a las relaciones de la institución educativa con el entorno social e interinstitucional, considerando a las organizaciones de la comunidad, municipales, instituciones estatales, privadas, organizaciones civiles, eclesiales, etc. La participación de los mismos, responderá a un objetivo que facilite establecer alianzas estratégicas para el mejoramiento de la calidad educativa.

### **5.1.6 PROCESOS DE LA GESTION**

Para lograr los fines institucionales en la gestión educativa, se dan una serie de procesos que son multidisciplinarios y complejos, por lo que la institución debe definir aquellos que respondan a sus necesidades y al contexto del cual son parte.

Los procesos de la gestión dan una direccionalidad integral al funcionamiento del servicio educativo para satisfacer las necesidades de los diferentes miembros de la comunidad educativa y de otras instituciones vinculadas a ella, con miras a “conseguir los objetivos institucionales, mediante el trabajo de todos los miembros de la comunidad educativa” (Amarate, 2000: II), a fin de ofrecer un servicio de calidad, “y coordinar las distintas tareas y funciones de los miembros hacia la consecución de sus proyectos comunes” (Alvares: 1988:23).

Es así que, Wualter Shewhart desarrolló una propuesta del ciclo de los procesos de la gestión y que, W. Edwards Deming lo popularizó como el “Ciclo de Deming”. Este ciclo tiene los siguientes momentos: PLANIFICAR-HACER-VERIFICAR-ACTUAR.

Los procesos de la gestión son el conjunto de acciones de planeamiento, organización, dirección de la ejecución, control y evaluación necesarios para el eficiente desarrollo de la acción educativa.

No se puede conducir acertadamente la ejecución de acciones sino se ha realizado un adecuado proceso de planificación, en el cuál se prevé las acciones, los equipos que las realizan, los recursos y las formas de evaluación a que se somete el conjunto. Esta evaluación bien conducida es elemento clave para hincar un nuevo proceso de planificación en donde se corrigen las deficiencias, se refuerzan y materializan las estrategias exitosas.

Poner en marcha los Proyectos Educativos Institucionales en cada institución nos permite darle sentido a cada uno de estos procesos y a buscar que se cumplan de la mejor manera.

Es a través de la aplicación de este ciclo que la gestión en la institución planificará, organizará, dirigirá, controlará y dará seguimiento a la gestión, optimizando la utilización de los recursos materiales, financieros, tecnológicos y humanos disponibles.

**a) Planificación.**

En esta fase, el director con su equipo decidirá qué hacer y determinar el cómo, a través de estrategias que convertirán a la institución educativa en un centro de excelencia pedagógica, de acuerdo a la misión y visión del Proyecto Educativo Institucional.

La gestión es fundamentalmente un proceso de toma de decisiones. Hay que decidir sobre: qué debemos hacer para lograr nuestros objetivos, por dónde empezar, cómo lo haremos. Lo que implica pensar también en: con qué recursos contamos, qué requerimos para lograr lo que nos proponemos, qué obstáculos tenemos que vencer.

Podemos hablar de planificación a nivel de todas las dimensiones de gestión, a nivel directivo, de áreas académicas, administrativos, a nivel de los profesores, entre otros, según sea el ámbito a que nos referimos.

También podemos obtener diferentes productos de planificación de acuerdo a la atención de objetivos prioritarios como:

- Planificación estratégica
- Planificación táctica
- Planificación operativa

**b) Hacer (Ejecución)**

Hacer es un primer momento de ejecución de acuerdo a lo planificado. Implica el desarrollo de la gestión, facilitando la integración y coordinación de las actividades de los directivos, docentes, estudiantes, administrativos y otros agentes; así como el empleo de los recursos para desarrollar los procesos, programas y proyectos. Involucra la división del trabajo y de funciones a través de una jerarquía de autoridad y responsabilidad y un esquema de las relaciones entre los actores y su entorno.

Durante la ejecución, cobran vital importancia los procesos de organización de los recursos existentes, la división de las tareas, la toma de decisiones, así como la delegación de funciones. Se tendrá cuidado en no caer en la mecanización, ya

que la delimitación excesiva de tareas puede conducir a la «súper» especialización, y con ella, a la potenciación de una estructura vertical.

También es importante tener en cuenta que se puede caer en la rutinización de tareas, si su ejecución no goza de un suficiente marco de autonomía. La distribución de tareas no es sólo un proceso técnico, ya que se enlaza con las concepciones que se tienen de la organización y suele expresar las peculiaridades, tanto del modelo organizativo, como del sistema de funcionamiento adoptado.

**c) Verificar (Evaluación y monitoreo)**

Verificar, esta etapa nos permitirá asegurar que la ejecución responda a la programación, además nos da la posibilidad de revisar el esquema de responsabilidades y distribución del trabajo que se diseñó para el logro de los objetivos y metas trazadas en las diferentes áreas consideradas en la planificación. También podremos introducir reajustes a la programación y a la asignación de recursos.

Con esta evaluación, se podrá identificar aquellos aspectos que son importantes mantener y aquellos que requieren un mejoramiento para el logro de los objetivos institucionales.

**d) Actuar**

Actuar, implica un segundo momento de ejecución del proceso de gestión, pero considerando los resultados de la evaluación y considerando los reajustes necesarios durante el proceso para la consecución de las metas e iniciar un nuevo ciclo del proceso.

Este ciclo de Planificar-Hacer-Verificar-Actuar, al ser aplicado a cada uno de los procesos de la institución en sus cuatro dimensiones (institucional, administrativa, pedagógica y comunitaria), asegurará un mejoramiento continuo hacia el logro de la calidad, teniendo en cuenta criterios como la relevancia, la pertinencia, la equidad, la eficacia y eficiencia en la gestión educativa.

## 5.2. ESTRUCTURA ORGÁNICA

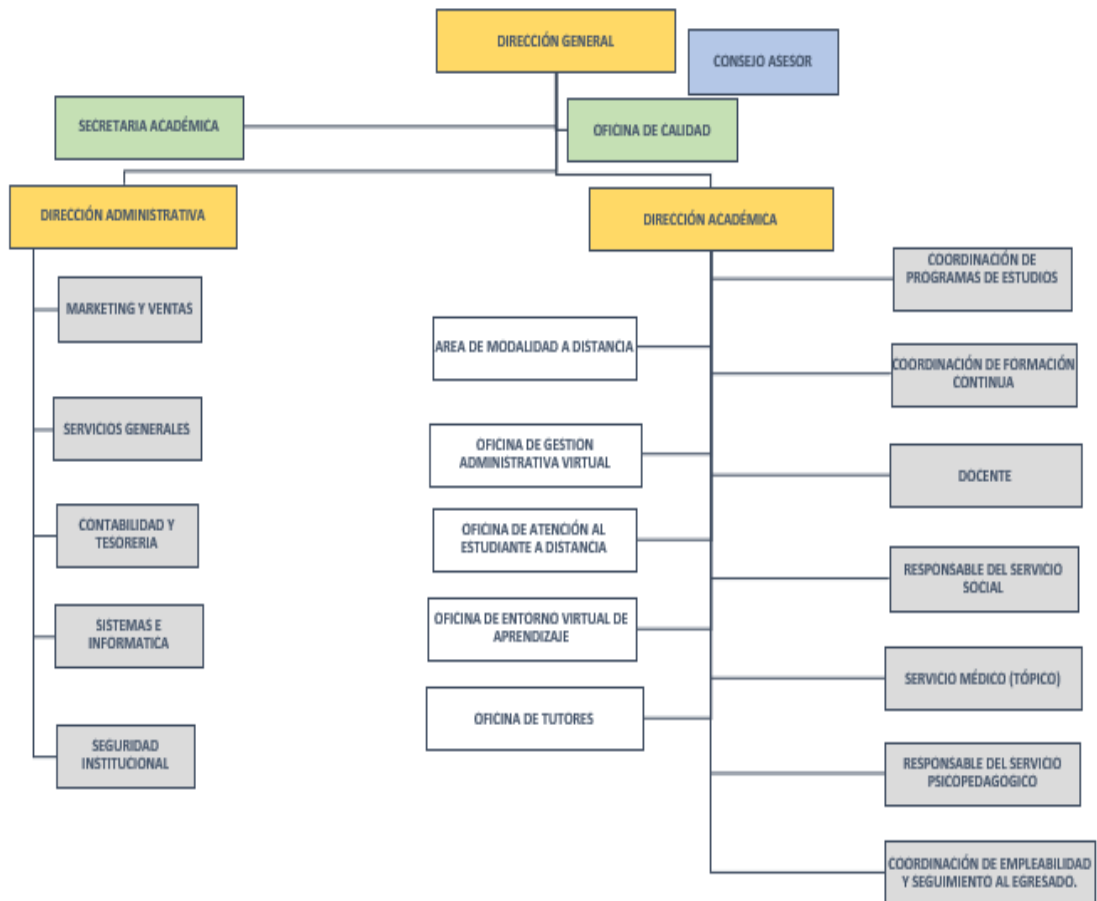

### **5.3. ASPECTOS INSTITUCIONALES**

#### **5.3.1. CLIMA ORGANIZACIONAL**

Es el ambiente generado en una institución a partir de las vivencias cotidianas de sus miembros. Un clima institucional favorable es fundamental para un funcionamiento eficiente del Instituto, así como para crear condiciones de convivencia armoniosa.

Es también un reflejo de la gestión, pues esta no solo es producto de buenas voluntades sino también fruto. Una dirección clara encabezando la voluntad del colectivo; una organización y funciones adecuadas y responsablemente cumplidas; sistemas de comunicación transparentes, evaluaciones oportunas y serias, y lo más importante: el impacto del conjunto del aprendizaje de los estudiantes. Necesitamos, pues, un buen clima para tener buenos frutos.

Que obstaculiza un clima institucional adecuado:

- a) Falta de confianza
- b) Decisiones autocráticas
- c) Falta de planificación y visión
- d) Supervisión deficiente y parcializada
- e) Comunicación inoportuna
- f) Ausencia de actitud para el cambio.

Para lograr un buen clima institucional que prevenga situaciones de enfrentamientos entre los miembros de la comunidad educativa y que contribuya evitar que cada uno haga los suyos o lo mínimo para cumplir, se deberá establecer el Manual de perfil de puesto, los roles y las tareas de cada uno de los sujetos intervinientes en cada una de las acciones.

Para favorecer un clima organizacional positivo se plantean los siguientes lineamientos:

- Fortalecer el grado de identidad y de compromiso, así como los canales de comunicación en la Institución.
- Todos los estamentos se comprometen en preservar y mejorar la imagen institucional, teniendo siempre como meta la calidad total de la gestión institucional.
- Potenciar la autoestima individual y grupal, enfrentando y eliminando los estereotipos y prejuicios negativos.
- Fortalecer la cooperación entre los diversos componentes para alcanzar los objetivos institucionales.
- Establecer y ejecutar un sistema de estímulos y sanciones justas para los miembros de la

comunidad educativa.

- El personal directivo, jerárquico, docente, administrativo y estudiantes permanecen en estrecho contacto para resolver los problemas que se presentan.
- Manejar acertadamente los conflictos mediante políticas de comunicación, coordinación y concertación de acuerdos.
- Establecer relaciones humanas de confianza, amistad y respeto entre cada uno de los miembros de la comunidad educativa.

Entre los miembros del Instituto existe un ambiente favorable y armonioso como producto de:

- a) Una gestión con respeto a la comunidad educativa.
- b) Una organización de funciones adecuadas y responsablemente cumplidas.
- c) Una comunicación asertiva.
- d) Solucionar problemas de comunicación mediante la confrontación a través de políticas de comunicación y coordinación, para lograr acuerdos concertados.
- e) Autoevaluación, coevaluación oportuna y seria que hagan posible un buen servicio educativo y crecimiento institucional.

Para optimizar el clima institucional se pondrán en prácticas las siguientes estrategias:

- a) Desarrollar la autoestima y afirmación personal, a través de las siguientes políticas de motivación y estímulos:
  - Reconocimientos a los éxitos de los miembros del Instituto.
  - Capacitación para docentes y estudiantes.
  - Promoción por méritos estudiantiles
- b) Crear una atmósfera de cooperación y corresponsabilidad, a través de políticas de delegación de funciones y el trabajo en equipo.

### **5.3.2. IMAGEN INSTITUCIONAL.**

El Instituto cuenta con los mecanismos, formas eficaces y con todos los elementos de identidad y carácter distintivo de su imagen institucional, actualizados que le permite en primer lugar que los integrantes de la comunidad educativa se identifiquen con ella, así como también es reconocida a nivel de la macro región centro por los servicios de educación superior tecnológica que brindamos.

## IMAGEN EXTERNA.

El Instituto concibe su política de imagen corporativa como una política de gestión estratégica, en la medida en que la considera imprescindible para el logro de sus metas institucionales.

## CAMPAÑAS COLEGIOS.

El Instituto visita a los colegios para dar a conocer su oferta académica.

Los estudiantes de 5to de secundaria son el público objetivo ya que son los potenciales postulantes.

Se realizarán charlas y talleres en las instalaciones de los colegios.

Se realizan eventos para los padres de familia de los estudiantes de quinto de secundaria.

## EVENTOS INSTITUCIONALES.

La promotoría y la Dirección lideran los eventos que realice el instituto y son ellos los voceros oficiales ante cualquier medio de comunicación. Solo ellos autorizan la participación mediática de cualquier otro empleado de la institución.

Ellos emiten invitaciones sea de manera electrónica o física.

## IMAGEN INTERNA.

El Instituto mantiene políticas de comunicación interna, dirigidas a reforzar su imagen y prestigio ante los estudiantes, egresados y padres de familia.

Los canales oficiales de comunicación interna son:

- Email institucional
- Facebook institucional
- Página web
- Carta física.

## EMAIL INSTITUCIONAL.

Es el medio más utilizado en la comunicación interpersonal y una de las principales herramientas de trabajo.

Las áreas pertenecientes a la dirección o unidad académica podrán enviar comunicaciones desde sus emails institucionales.

Cualquier comunicación vía este medio, que sea de carácter personal, no representa el

consentimiento del Instituto para la celebración de un contrato u otro acuerdo no especificado en un contrato ya suscrito, por lo tanto, cualquier información brindada en esta comunicación, solo representa las opiniones y puntos de vista del autor. Los emails pueden utilizarse para comunicar eventos, expresar opiniones u otros de manera interna.

### **5.3.3. INFRAESTRUCTURA DEL IES COMPUTRON**

La infraestructura del IES COMPUTRON está diseñada para facilitar el acceso y la formación de todos sus estudiantes.

### **5.3.4. SOBRE LOS RECURSOS FINANCIEROS**

El IES COMPUTRON es una entidad Educativa solvente económicamente, que por ser una Institución privada el financiamiento es exclusivamente por aporte de **CONSORCIO EDUCATIVO COMPUTRON S.A.C** que es la entidad Promotora.

Asimismo, la institución se solventará, por la recaudación de las cuotas de enseñanza y por otros servicios educativos que brinda la Institución.

## **5.4. INSTRUMENTOS DE GESTION**

En el proceso de gestión y desarrollo de las actividades de la institución educativa participan todos los actores de la comunidad educativa, para lo cual tendrán que hacer uso de un conjunto de instrumentos de gestión.

Dichos instrumentos de gestión son documentos de operatividad y de planificación, priorizan el diagnóstico y enrumbarán el quehacer de la institución educativa en forma coherente con la misión y la visión propuesta, concretando las acciones pedagógicas, administrativas y de política institucional en función a las necesidades de aprendizaje del estudiante y del entorno con miras a generar el desarrollo de la calidad educativa y por ende de su localidad, entre los instrumentos de gestión a ser utilizados tenemos:

- **El Proyecto Educativo Institucional (P.E.I)**

Es una propuesta de cambio como pensamos y deseamos que sea nuestra institución.

- **Plan Anual de Trabajo (PAT).**

Es el instrumento que hace posible que las propuestas planteadas en el proyecto de desarrollo institucional se hagan realidad progresivamente, contiene los objetivos pedagógicos y de gestión que debe alcanzar la institución en el plazo de un año.

- **Reglamento Institucional del Instituto (RI).**

Es el documento normativo del Instituto. Es de cumplimiento obligatorio para los diferentes actores de la comunidad educativa y establece un conjunto de normas sustantivas y procedimentales enmarcadas en la visión y misión institucional. Contiene artículos referidos a los siguientes aspectos:

- Desarrollo académico: admisión, matrícula, gestión curricular, titulación, licencia, traslado y convalidación.
- Desarrollo institucional: planificación, organización, personal, supervisión, monitoreo, evaluación institucional, deberes, derechos, estímulos infracciones, sanciones, procesos disciplinarios y presupuesto.

- **Plan de Seguimiento de Egresados**

Es un instrumento que sirva para realizar el seguimiento de egresados del Instituto a fin de obtener información de la situación laboral, el desempeño de los egresados y otros aspectos, que permitan evaluar la calidad y pertinencia de la formación en el instituto y proponer mecanismos y políticas que coadyuven al mejoramiento y desempeño profesional de nuestros egresados.

- **Manual de Procesos Académico.**

Es el instrumento que señala en forma clara la secuencia de las operaciones que deben realizarse para cumplir las funciones de las unidades administrativas. Una forma de hacer explícita la secuencia de operaciones es el llamado flujograma.

- **Manual de Perfil de Puestos (MPP).**

Es el documento que describe la organización de la institución, las funciones de cada uno de los órganos y/o unidades organizativas; los cargos que comprenden; y las relaciones que se establecen entre ellos.

- **Plan de Capacitación y Actualización Docente.**

Es un instrumento que tiene por finalidad mejorar las competencias didácticas, tecnológicas, socioemocionales y de investigación de los docentes del instituto para un desempeño óptimo en el proceso de aprendizaje - enseñanza – evaluación de acuerdo a los estándares de calidad.

## **5.5. ASPECTOS ADMINISTRATIVOS**

### **5.5.1. RECURSOS HUMANOS**

Los recursos humanos son gestionados por el área correspondiente a través de las siguientes políticas que delimitan y encuadran las normas de actuación y convivencia para promover y fortalecer un adecuado clima laboral:

- a) Política Anticorrupción: Promover la transparencia y probidad entre el personal docente y administrativo, y garantizar la prevención, investigación, control y sanción efectiva de la corrupción en todos los niveles.
- b) Política de Desempeño: Establecer los lineamientos para la formulación de compromisos de desempeño, seguimiento y evaluación de los resultados del desempeño, alineados a las apuestas estratégicas y cultura del instituto.
- c) Política de Incorporación de Personal: Establecer los lineamientos para la incorporación de personal administrativo y personal docente con carga administrativa con el perfil óptimo, alineado y comprometido con la estrategia y cultura del instituto.
- d) Política de Vacaciones: Establecer los lineamientos para el goce de los días de descanso que tienen los colaboradores a tiempo completo, de acuerdo con la ley.
- e) Política Salarial: Garantizar el pago de remuneraciones equitativas a todo el personal administrativo y docente a tiempo completo y a tiempo parcial del instituto, a través de lineamientos y criterios que establezcan las estructuras salariales para motivar, retener y fomentar el desarrollo y crecimiento de nuestro personal.
- f) Política de Capacitación: Promover el desarrollo personal y profesional de nuestros colaboradores con el fin de contribuir a alcanzar las apuestas organizacionales y los objetivos estratégicos.
- g) Política de Seguridad y Salud en el Trabajo: Mantener y mejorar de forma continua el Sistema de Gestión de Seguridad y Salud en el Trabajo, identificando, evaluando y controlando riesgos dentro de la comunidad educativa, de esta manera se afianza un entorno con las condiciones adecuadas que permitan un desempeño seguro de funciones y servicios al estudiante.
- h) Política de Reconocimiento al Colaborador y Docente: Establecer lineamientos y criterios de reconocimiento como prácticas para fortalecer el sentido de pertenencia, motivar e involucrar a nuestros colaboradores y docentes, fomentando nuestra cultura institucional.
- i) Política de Comunicación Inclusiva: Promover la inclusión, tolerancia, respeto, equidad y convivencia armoniosa entre los integrantes de la comunidad del instituto, a través de lineamientos de comunicación y lenguaje más inclusivos y menos excluyentes.
- j) Política de Prevención Contra Actos de Hostigamiento Sexual: Prohibir, en el ámbito de las relaciones laborales existentes en el instituto, todo tipo de conductas de carácter o connotación

sexual que no sean bienvenidas o que no cuenten con el consentimiento del sujeto al que aquellas se encuentran dirigidas.

- k) Políticas de Equidad de Género: Promover un entorno de aprendizaje en condiciones de respeto y convivencia pacífica con equidad de género, para erradicar toda forma de discriminación y sancionar el acoso.
- l) Código de Ética: Promover una conducta basada en valores, para contribuir con prácticas de buenos comportamientos de toda la comunidad educativa.

#### **5.5.1.1. GESTION DE LOS RECURSOS HUMANOS**

El personal valioso y competitivo en las instituciones se está convirtiendo en un bien deseado, difícil de atraer y mantener; a lo que se une la presencia de políticas, estrategias y lineamientos de gestión de importancia estratégica, cuyas prácticas y acciones generan una propuesta de valor atractiva y competitiva que promueva la permanencia y el compromiso organizacional.

En este contexto, se deben planificar espacios que favorezcan su participación en la solución de problemas y toma de decisiones, crear un clima organizacional satisfactorio, y diseñar y poner en práctica programas de desarrollo de competencias como parte de su profesionalización y necesidad evidente para contribuir al desarrollo continuo de la calidad.

El propósito central de estas y otras acciones es que el personal se convierta en protagonista de su proyección personal, con valores y capacidades para ser promotores, entre otros actores, del cambio necesario en el instituto, y en general, del desarrollo sostenible al que se aspira. Los Lineamientos Generales para la gestión de personal, se rigen con el principio de promover las condiciones para que la libertad y la igualdad de las personas sean reales y efectivas, es decir, previniendo y eliminando la discriminación que tenga por efecto impedir o anular el reconocimiento o el ejercicio de los derechos y la igualdad real de oportunidades de las personas, entendiéndose también como discriminación la xenofobia y el antisemitismo en cualquiera de sus manifestaciones.

Por medio de este proceso de gestión de personal, la dirección general, área de administración, jefatura de unidad académica y coordinadores de programas de estudios, están facultados para:

- a. Seleccionar al personal docente de acuerdo a las normas vigentes.
- b. Asignar al personal docente nombrado y contratado 40 horas lectivas y no lectivas y al personal con contrato parcial asignarle horas de unidades didácticas, según su perfil profesional.
- c. Control de asistencia de los gestores pedagógicos, docentes y administrativos según su jornada laboral.

- d. Asignar funciones al personal administrativo.
- e. Otorgar permisos de acuerdo a ley permitida.
- f. Supervisar las acciones administrativas y técnico - pedagógicas.
- g. Organizar eventos de capacitación y actualización docente según programación continua, actividades de proyección social, cívicas y culturales.
- h. Evaluar, incentivar y reconocer el esfuerzo y mérito individual y colectivo del personal y estudiantes mediante una política de estímulos y sanciones.
- i. Convocar a reuniones permanentes en pleno, con el personal docente, trabajadores administrativos y delegados de estudiantes.
- j. Revisar y evaluar el cumplimiento de los deberes y derechos normados en el Reglamento Interno de la Institución.

## **5.6. RECURSOS ECONOMICOS Y FINANCIEROS**

El Instituto organiza y administra sus bienes, recursos y patrimonio de acuerdo con el derecho de autonomía financiera consignado en la Ley de Institutos (Ley N° 30512). Además, establece sus propios regímenes económicos, administrativos y de pensiones educativas, los que son puestos en conocimiento de los estudiantes, conforme a ley.

Los recursos económicos y financieros del instituto proceden de las matrículas y cuotas de los estudiantes, además, de los trámites por procesos académicos que proveen de ingresos al instituto para ofrecer mejor servicio de calidad.

El director general del Instituto debe ser un líder capaz de tomar decisiones y utilizar adecuadamente los recursos asignados por la promotoría. Los recursos institucionales son: humanos, materiales y financieros.

### **a) Recursos Humanos.**

Están constituidos por todo el personal que trabaja en el Instituto y los estudiantes de los diversos programas de estudio.

### **b) Recursos Materiales.**

Están constituidos por la infraestructura física, tecnológica, equipamiento, mobiliario y otros bienes del instituto.

### **c) Recursos Económicos Financieros.**

El financiamiento del instituto es por medio de sus Recursos propios.